民國要聞

●可注目之兩大會議
△代表普通民意　△代表北洋軍

▲天津之全國商會聯合會　全國商會聯合會現定於十八日在天津省議會開會各省代表連日陸續報到如屆時人數過少或延會三五日再行開議全國商會聯合會會長　呂逵先氏已定於十六赴津準備一切按數月以來各省商會請求體恤商艱罷兵息戰之電報呈文不一而足上海英商李德立氏發起和平會以來各處商會多有覆函贊成此次之全國聯合會其第一目的即是籲請罷兵至用何等方法達此目的則爲開會後應行研究之事聞商界意見以爲函電求和屢行無效此次必須有具體的有效之方法方可達此目的者祗一紙呈文政府必仍以官話敷衍毫無效果是以將來開會之後該會將發何等議論出何等行動蓋爲目下最可注目之事也全國商會聯合會實代表全國有恒產有恒業之良民彼等既非政客又非軍人毫無黨派成見亦絕無興風作浪之野心徒以戰禍延長人亡家破迫於求生之一念不得已爲息戰之請求其意甚公其志甚切若當代政治家尚承認中國有民意之爲物者則該會之言論當可謂代表真正之民意誠不知政府心目中尚有該會否也

又一說茲確聞該會　此次開會規模頗大報到者已有十九省留日大阪長崎華商均將派員與會故會期大約尚須展限數天此次開會之重要目的(一)爲定解決時局之妥善辦法請政府採擇施行並研究日後兵禍延長商人自衛之策(二)前次決定之裁厘加稅案再行提出(三)建設代表商界之言論機關(四)例如土布免稅問題等請政府減少商民之痛苦故此次會議雖無軍隊爲之後盾不能謂爲有具體的實力然民意所表示願政府宜加以注意也

▲武昌之各省區代表會　同時武昌方面亦將有一重要會合即各省區代表之會議是也現多數省分代表業已到鄂專待奉軍司令徐樹錚到後即行開會至開會目的目下尚未公表有疑爲特別重要之大題目者據本社所聞不過議論軍事重行主戰蓋政府鑒於上次四督主和之事故與前敵方面求常保密接之關係曹宣撫使現在漢口而武漢與前敵接近故做天津會議之例在武昌開會一次以溝通內外振作聲勢至所以待徐樹錚者則以奉軍爲最大之軍隊徐氏爲奉軍之主腦而發起此會者也以此與前項之全國商會聯合會相較真今日　絕好一種之對照矣

又一消息日內有政府　預備邀集各省區代表在漢口會議之說昨向某當局詢問言段總理親自赴漢之說不至成爲事實大約　派徐樹錚氏前往但徐以奉軍正在輸送之際一時亦不能即行南下該會議現在不過有此一種計畫開會之期尚遠也本社又從另一方面調查則知　是項會議實欲消弭主戰派之內訌而軍費問題亦爲重要之一題目據其所述曹張兩使目下態度頗形冷淡而吳佩孚與張敬堯以戰功上之關係　意見亦不盡同戰後之則對于政府之犒賞第二路軍隊及論功行賞皆　不十分恰意又政府方面日接　索欵之電要求之數大半辦不到者撤去以後又無報銷困難已極以言　再戰則非但財政無着而各路軍隊莫肯先發奉軍到粵運輸甚難據熟悉內容者所計算至少亦需一兩個月之時日外交危迫又復如是積此種種原因故欲集一會議對上述各節籌一妥善辦法云

●十六日之國務會議
十六日星期四之國務會議　段總理九時二十分即到外交陸總長已消假全體閣員於十時前後均各蒞院即行開議所議之案全係臨時提出外交總長提出者有放逐敵僑辦法案某項邊事問題案討論情形事關重要未便披露財政總長提出者有籌備第四期軍費案及捕獲審檢廳增加預算案交通總長提出者有追加京漢正太兩路修復工程經費案以上各案均已議決下午一時散會由段傅二總長晉府報告段總理散會後因另有要政接洽至下午二時三十分始行出院云

●段總理對外人之談話
段總理昨與某外報記者談話略見其政策及解決南方問題辦法之一班據總理云彼自始即欲赶早恢復平和但因反對政府者之故此事迄無可望即其現在彼亦非欲延長戰時片刻於不必要之時目下實因南方首領仍在繼續其軍事上之反抗故軍事行動勢難中止政府在此情形萬不能對於此曹提出平和條件因彼等將誤認爲政府示弱也南方首領應於現在謀求平和譚浩明及至他軍隊將領雖受制於湖南然至今猶據守衡山一帶山嶺重疊之地欲加重害於國軍一面則劉存厚龍濟光李厚基等凡擁護中央者無不極受壓迫陸榮廷且親率大軍以攻龍濟光政府對於忠於中央爲中央而戰者必當予以維持段總理又表示希望因調停而得和平但主張調停辦法應以承認中央政府權力爲基礎彼於早得平和一事頗抱悲觀蓋以南方群魁非得自所選擇之地位或多少可以指揮政府則決不讓步也云云

●最近之中央政局
日前本報曾載稱主和論稍占優勢但三月以來一切方面俱無發展內閣對南除備戰之外毫無他種設施梁燕孫仍主和但往來京津日忙于酒食之豪應對各方面之運動仍毫無進步以目下論安協之說即段總理亦不表反對然實際則日日只在主戰上進行梁氏則日日主和而實際則爲政府正幫忙運動借欵以籌借軍費依此而推則將來將人人贊成主和而戰禍之延長則實際上無法阻止前途茫茫依然無樂觀之餘地馮總統近日非常消極公府各機關寂靜異常真實行不管主義徐東海則最近較日前益爲冷靜楊杏城來後似對東海關于南北問題有所接洽但亦無顯著之活動也目下第一可注意者仍爲對日外交問題一爲出兵交涉一爲借欵交涉政府連日實以全力對待此事自政府言借欵問題最爲緊急然坂谷氏之顧問則亦解決不易因坂谷氏絕不欲爲無權之顧問然其權限如何則爲一重大問題解決之難全在此點云

●曹錕軍似無戰意
據漢口來電謂聞曹錕所率軍隊近來似無戰意查曹錕自稱病不似從前之熱心征討故其部下以無鬪志然曹因克復岳州長沙之功大受鼓待其所主張如何之事亦期望其能實行事實因未能如願所以近頃至取如斯之態度云又消息曹(錕)張(懷芝)方始出京之時主戰之計畫固以收復長沙爲終結已誌前報段內閣成立而後以徐樹錚倪嗣沖等兩三人之主張將主戰計畫爲之擴大於是有攻粵援川之準備者當外交無事財力充足民生富庶之時可依理想以達目的亦非絕不可爲之事然時至今日　我國周圍情勢與上所述者一一相反故希望息爭以安內攘外殆已成爲大多數人民之希望即號稱主戰者之曹張兩公及某外人所得確實報告曹已決然反對再戰昨且電陳政府辭假[illegible]日以明態度張懷芝亦稱兵[illegible]政府本早令其進攻而先既託病請假三日前假期已滿亦未有銷假之電到京領兵亦鄉寸步不進如故可見當此外交危急民生憔悴之時苟有人心即當覺悟不知政府以爲何如

●倪丹忱匆匆出京之原因
安徽督軍倪丹忱十五日上午十一時謁見大總統陳明准於翌早(即十六日)出京回任乃至十五日晚七時即由交通部電知京奉局迅速預備專車倪督軍遂於九時餘抵東車站十一時專車即開據記者調查倪氏忽忽出京之重要原因有二一爲奉軍某領袖於十五日晚六時曾由天津用電話告知倪氏准十六日上午回奉天待商之件甚多要求倪氏當夜來津磋商一切一爲十五日午後四時接有蚌埠行署拍來加急電報詳情雖難探悉確知此電係堅請倪氏回署(聞此電係馬聯甲所拍來)其餘一件因極秘密政界中多不肯直言相告特誌概畧以明倪督匆匆出京之真相云

●安福俱樂部最近之真像
安福俱樂部之內幕業誌前報茲聞該俱樂部自各報披露以來進行極陷難澁內部之意見亦漸漸分離終不能出一致之行動據梁士詒氏目前所聲明該氏與安福俱樂部毫無關係於政治上諸問題亦當另行假道從事運動又據某方面所探悉徐樹錚亦公然宣言與該俱樂部無關係徐氏與該俱樂部有無關係本爲別一問題惟關該俱樂部幹部與徐氏之意見尚未疏通完全誠爲事實而該俱樂部幹部諸氏現在祇切望徐氏與他方面不生關係而已故散布謠言以惑衆聽之舉迭見不鮮據各方面所喧傳徐氏與張志潭氏之不和亦多爲該俱樂部所散布之謠言所致當十二日張君爲母氏稱觴時徐氏特往祝賀赴宴與張氏款談甚歡時自此等事實而觀則此中真相可窺見一斑又聞該俱樂部關係最深者爲王揖唐與倪嗣沖其餘安徽出身者黨士亦盡屬中堅分子

●曹汝霖請辭財長兼職
據新民通信社消息當　內閣組織時財政一席無人肯任段總理特請曹潤田兼署曹當時只允暫攝以一個月爲期現將屆期曹昨特向當局再伸前請按當日前改組內閣運動方盛之時財政一部本在應理動之列今曹既辭職不知段總理果持何態度也

●吳佩孚報告前敵軍情之原電
總統總理參陸處鈞鑒奉電敬悉自應遵諭進行昨奉張督軍規定分攻計劃當即傳集各軍官面商進取方畧本擬即日開始攻擊以期早弭湘亂頃得諜報云敵軍自退駐衡永後連日建築要塞負固扼守並有加增援兵等語查該處山峯奇險路經曲折較之長岳戰畧大相懸殊現已密遣軍探隨同鄉導審視地勢并電請張督軍於收容潰兵之湘人內選派一隊迅速前來充作先導俾得熟習地形免生阻碍祇俟該隊到時即行督師進攻惟軍事重要懸所隨時指授機宜俾免貽誤云謹此電陳伏乞鑒核吳佩孚元印

●魯議會終不忘情於和字
山東省議會前爲調解時局曾發起各省議會聯合會分派代表四出聯絡雖未能實現但其心愛和平人所盡知頃者魯省議會復于日前電致張子志檢閱使寬其電文措詞而愛護和平較前爲甚惟至今知和之一字從何說起也魯議會致張子志電特附錄于後

(上畧)國步已危內訌不休長此擾攘將同漸滅實明如公詎未見及此大局停中輟再事兵戎亦以謂南軍得岳氣倦方張不挫其鋒靡難就範雖曰武裝解決實欲促進和平事實如斯抑又何言惟自大盡南行魯軍遠調地方兵力賺形單薄各縣匪氛因而愈肆還來新泰被陷東平大掠東臨曹沂[illegible]尤復日有警告不圖燎原可虞揭竿已亡秦流毒禍明往事昭然足爲殷鑒我公愛國愛鄉均非恝然誼屬桑梓責應保衛豈以東師專事南服今岳州既下長沙收服中央之威令已張民生之凋瘵可念南北究屬同室何事不可回容岑氏亦作調人自當不爲已甚望即趁此時機亟謀停戰迅班鉞師廓清匪禍國家幸甚東民幸甚迫切陳言伏希亮察(下畧)

●滿洲里歸客談
前日滿洲里歸客談謂近傳滿洲里將有過激派與德俘虜開始攻擊之說華商均拍賣商品以備避往現該地以華兵一千名守備其西方六英里之國境上頭有華兵一萬餘防守極嚴然米諾夫軍係哥薩克一千名與革兵協同防止過激派之侵入又瑟米諾夫因其軍隊不聽故招募華人加以訓練以便組織一軍現時國境已完全閉鎖滿洲里迤西火車不通交通全爲杜絕故國境迤西情形概屬不明目下滿洲里有華人一萬五千人俄人五千人日人百三十名滿洲里至哈爾賓前派有鐵道隊之某國人大爲活動力謀獲得利權云云

●北兵大擾湖南之慘劫
字林報四日長沙通信云張敬堯於今日就督軍兼省長任印信之接替自無其事不過懸北京政府之一紙命令而已吳佩孚之第三師已開赴南方吾人得衡州消息謂南方領袖並不預期在該處負固且諸傳南軍所有子彈僅敷十日之用云目下省城頗爲安靖惟附近城外之英美煙公司房屋今晨曾遭小小搶劫總之離城益遠搶劫之情形亦愈惡除少數主要紳士所居較大較固之住宅外罕有一家未遭危害者農家小戶之婦女多被侮辱物品之所有權幾已完全銷滅吾人所聞種種故事未便形諸筆墨湖南紅十字會竭力設置許多婦孺救濟所以備彼等避居之用新督軍在平江及此間對於組織婦孺救濟所之教士等人皆力致感謝之意然使彼能設法使此等救濟所無須設立豈不更佳中國之軍官[illegible]有甲能約束其部下而乙則不能[illegible]人實莫明其理由即如北軍第三[illegible]吳佩孚在約束之下軍紀良好而張敬堯則不能約束其第七師縱加以督軍省長之尊號亦復無效此究何故乎張過平江時親見種種殘破情形然吾人未聞其有懲戒不法兵士之事彼在平江見當地教士口頭頗有道歉之語迨後以書面交通則彼之秘書大作欺人之談彼謂彼之部下與(亂黨)曾在平江劇戰以致地方破壞誰知張兵到前數小時南軍早已全部退出張兵安然入城何嘗有作戰之事乎尤可笑者故意派員查詢迫不得要領則硬指行劫暴動者必爲南軍又有外人房屋爲張兵强行佔住而此等兵即行刦掠萬不能指爲南兵則又謊稱土匪假扮北兵者所爲誠可笑也瀏陽消息軍隊經過該處時行爲頗好但有地方痞棍誘引兵士中之不良到各家行刦再爲奸淫婦女之事云

電氣事業取締條例(續)
(大總統教令第十三號)

第二十條　經營電氣事業者須選有相當學識及素有經驗之技術員主任工程

第二十一條　選用主任技術員須照左列各欵呈報交通部並主管官署查核改任時亦同

(一)姓名年歲籍貫(二)曾於何校何科畢業並鈔錄畢業證書呈驗(三)曾辦何項職務及在事年數

第二十二條　前條技術員資格交通部如認爲不合時得令其改任

第二十三條　經營電氣事業者所呈交通部或主管官署關於技術之圖式表冊及各項設計均應由主任技術員署名蓋章對於技術上負完全責任

第二十四條　電氣事業使用電壓之大小分爲左列三種

(一)低壓電氣　係直流不過六百伏爾脫交流不過三百伏爾脫之實效電壓(二)高壓電氣　係超過低壓而不過三千三百伏爾脫之實效電壓(三)特別高壓電氣　係超過高壓電氣之電壓

第二十五條　特別高壓電氣除適用本條例外臨時由交通部規定之

第二十六條　於街道上豎立電杆建設架空電線須依左列之規定但於工程上或道間有不得已時得交通部或主管官署之認可者不在此限

(一)電線路祇可架設於道旁之一邊

(二)道旁一邊如已設有弱電流時(電報電話等線)新設之電線如爲弱電流者須設於同一邊如爲强電流者(如電燈電力等線)須另設於一邊但兩邊均已設有電線者得按電氣之强弱分別安設(三)電杆與水平面所成之角不得降至八十度以下(四)電杆不得穿入他項架空線內

前項第一欵第二欵之規定電車線不適用之

(未完)

滿鐵定期船大連出帆廣告

榊丸（三四〇二噸）每星期五正午開往青島上海 出上海駛回之時逕至大連
神戶丸（二九三三噸）每星期二正午開往上海 出上海駛回之時暫泊青島

▲除本事務所外在營口遼陽奉天鐵嶺長春各站均發售聯絡船車票
▲南船現均有設備無線電信機
▲發售船票時間在埠頭事務所至開駛之日午前十二時四十分止若在代辦所同于午前十一時二十分截止

南滿洲鐵道株式會社 大連埠頭事務所

青島上海行

日本郵船會社瀛船大連出帆廣告

三河丸 四月廿三日（陰曆三月十三日）門司神戶橫濱行
相模丸 四月廿三日（陰曆三月十三日）大沽牛莊行
高砂丸 五月三日（陰曆三月二十三日）大沽牛莊行

乘船票由本出張所自行發賣如有坐客請至本所購買

代理店 三井洋行大連支店 電話 四六〇 二二〇

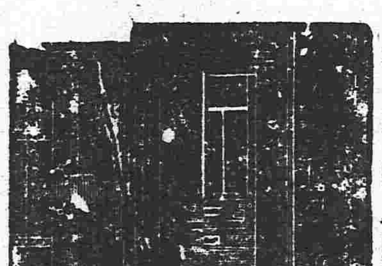

具有東洋第一設備及製造力之東京中川製作所製造金庫能保證諸君之財產可以安眼放心請速購還一個

認購所 滿洲總經理 奉天城裡 藤田洋行 電話二二四番

發售 中外五金雜貨諸機械及工業用材料

發售 各種洋磅、金庫、洋鋼、各種機器油

聯保 金星 保險公司之信用

啓者敝號前在聯保金星兩保險公司保有貨險不幸失慎至將全數貨物燒去當即報該兩公司東三省分行經由該分行轉請上海總公司派員到奉查核明白即將賠欵核實過付敝號領欵之餘無任感激特登報端以鳴謝忱

奉天華利洋燭公司啓

スワン萬年ペン

宮内省御用品 本品の眞價は既に社會に定評あり種々の名稱を附したる類似洋品多し本品の軸部には（SWAN）の英字同印に注意せり

到る所の文具店に目下試筆販賣中買ふ人の樣な時最寄販賣店に御用命を乞ふ目録無代進呈

大阪 スワン入 出張所

製品賣出 奉天 南滿洲製糖株式會社

粉糖（車糖） 雪月印 華實印 盛印
砂糖（双目） 雪双 月双 華双
方糖 寶刀印角糖

平時國利民福 戰時足以抵制

特約販賣店 安部幸兵衛商店 三井物產株式會社 合名會社鈴木商店

花柳注意

從來花柳之症其害實不可勝言倘誤投庸醫濫用銀粉倒提毒藥等法只求當時立愈不知毒氣內閉達身發便身毒攻上部紅點髮落脫落二目失明咽喉破爛頭痛鼻灌濃鼻塌齒脫毒入於肺咳嗽氣短言語失音毒攻下部肛門生瘡便走血毒串入骨筋骨不堪發疼難堪日輕夜重步履艱難除毒不淨且必染妻絕嗣其種種劇烈之患筆難盡述然若將治得法則毒患亦不難消除淨絕本醫士有鑒於此深為加意搜求研究至再專以應手奏效為宗旨無論遠年近日一切花柳染毒或經醫不效服藥無功者請到敝藥房新法調治輕者一星期全愈重者二星期除根永不再犯病好交錢以重信特用此廣佈們思花柳者萬毋自悞也可

奉天省垣大西磚門外 英美大藥房主任侯鳳崗啓

聲明契紙被騙

竊因黃庚台黃福有原名坐落遼陽南三家子銀米地二十畝之戶管一紙於民國五年七月借到下小洋七十六元言明屆期不償清將地嘉會取贖而該契竟被嘉會之孫子鄭蘭亭拐逃不知去向因此狀訴遼陽地審廳當經訊處了結但此契係屬拐騙不知流落何處致滋後患緣登報端望中外各界人士如有知此契之下落或有因債務所得此契者務請通知業主黃錫庚或將契繳還必以重酬自登報之日以一月為限如逾期無論發生何項事實槪不與業主相涉並將該契作廢除在法廳立案外特此登報俾衆週知

遼陽城北安三家子業主黃錫庚 遼陽城裡北街債權者 鄭嘉會 同啓

啓新礦業社遷移廣告

報告諸君 敝社現已遷移在小南門裡鎮泰賓館後身照舊測繪礦區代辦報礦一切手續

遺失存摺

敝公司在中國銀行立有華安合群壽險公司抬頭第一百八十九號存摺一扣業經遺失茲已向該行聲明作廢如有拾得作為無効此布

華安合群保壽股份有限總公司啓

北京大東公司草帽到奉

寓大西關平康里寶聚豐內

天津啓新洋灰有限公司 唐山洋灰

品質精良價值低廉

桶裝正味三百七十五磅 麻袋裝正味百八十七磅

奉天小西關 大信洋行支店 電話五一九番

特約代售處 營業課目（紅銅、黃銅、亞鉛、鉛、鑄材、鉛鐵、生鉛、板、洋釘、鐵板、玻璃、一）

奉天舊車站前 電話三三七番 大信洋行分店

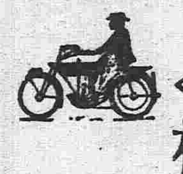

松永兄弟商會

新到齊各國自行車發賣零賣均以廉價 奉天小西關

電話 中國三一〇番 日本五一五番 振替口座大連八三番

新華儲蓄票第四次開籤並給獎辦法廣告

本行代財政部發行之儲蓄票奉令繼續開籤本年仍定於四月二十五日在北京先農壇地方舉行所有三次未中獎之票一律有効其餘一切悉照向章辦理至此次獎金仍奉財政部核定查照上年成案凡中一二三四五等獎者給付北京中交鈔票各半直接向北京新華銀行領取六等以下概付現洋在原發行之地領取其在東三省購買之票即逕赴奉天交通銀行兌取獎金再第三次中獎之票照章截至本年四月二十四日為止一年期滿逾期即行作廢特此通知

北京 新華銀行儲蓄票總發行所啓

大連原田組奉天支店

發售品名 鋼。鐵。銅。銅鐵板。白鐵板。錫。鉛。洋釘。機械及附屬品。電線。洋井頭。工業用材料。各色鉛油。磁油。清油。各種機器油類一切。品名甚多不及備載新賜顧者請臨面議可也

奉天新市街西三條街郵便局橫側 外櫃 劉心鍑 電話長六二番

本店 大連市磐城町四十二番地（電話四一〇番）
出張所 大阪西區立賣堀裏町二九（電話五九二番）

請看各種眼疾者 皮膚病者這廣白

長壽堂大藥房

保明眼藥 眼疾新藥 神效無比

此藥係有名眼科專門醫學博士新案眼疾靈藥。用眼科治療上最新有効藥材。精煉給合。其効驗非在來眼藥之比。眼科療治上効力。拔群優秀。實驗證之不敢要贊辭。凡人不論男女。一日失明。雖峻秀才媛。不能發揮其全能。加之。容貌醜惡。辨事不意。實是人世之最大不幸也。本藥能治輕重眼疾。亦能防眼患於未萌。眼科衛生上為必須之要藥外來病毒每朝點之能防健眼亦保永久之明炎。

主治能効 風火眼疾。時行眼症。眼邊乱皮。眼瞼濕爛。灰沙眯目。視物不明。羞明畏光。流淚膿膿。眼胞紅腫。赤筋努肉。白翳青盲。癢痛交迫。滋濟難開。等一切眼疾。皆治有効。

定價 小洋壹角半 大瓶三角 買打有扣

皮膚搽一藥 皮膚病新藥 天下品

主治効能

本藥者專除皮膚之濕毒 殺滅病菌 亦能令皮膚組織為柔軟潤滑 故用此藥 能去舊皮之醜邪 新生之麗潤肌 換肌以為斷根治法 是本藥之特色也 原來外貌醜惡癬瘡其他皮膚病 性質頑固 一旦患之者 久年不治 積乾肌枯皮 或濕爛潰瘍 或流出黃水 排泄膿血 污皮堆於陰處 作綉毬風 若出於毛所 則作禿瘡羊鬚風 則出屑鱗積 毛根斷絕 遂致鬚髮脫落 如斯病症皆屬難治之症 世若有此等患者 速用此藥 宜以絕久年之患 不論近起久年 輕者一二瓶 重者不過五六瓶 能斷根 又皮膚肌濕疹 爛潰瘍 打腫撲疼 火燒凍傷 毒蟲咬刺 白斑黯斑 雀斑面胞 赤風疙瘩 等症皆立顯効

皮膚病一切濕癬 乾疥癬痒瘡 蛇皮魚鱗 癢疹 濕疹 汗癬 牛皮漆咬 禿瘡脫髮 羊鬚瘡 赤風疙瘩 紫白癜風 綉毬風 水泡濕瘡 膿疱 潰爛 黃水疙瘩 堆積痂皮 打撲腫疼 毒蟲咬 凍瘡 火燒凍傷 脚氣足爛 黯斑白斑 汗斑 鏡癬 鼻頭紅腫 雀斑面胞 等症一切肌膚病 幼兒頭部顏面 胎毒疙瘩 白層痂皮 生後流膿黃水 癢痒疼腫 皆治神効 能斷病根

定價三角 大瓶五角 買打有扣

本舖奉天城裡鐘樓南路東 分此哈爾濱傅家甸

誌謝聯保福安兩公司賠欵快捷

四月四日永安後街永盛□失慎燃及小號幸在聯保福安兩公司投保貨物房屋共值本銀三千兩事後當經本埠經理人恒義燮永興號會同公正人驗明未燒貨物房屋外計損失一千零八拾兩即去函報告公司立即照賠足見公司信用昭著特此登報傳揚並藉以介紹同胞諸君投保可向公司過事安枕無憂焉

安東永安後街 永順盛號謹啓

辭退外櫃之聲明

啓者前充本公司（西高公司）外櫃李榮軒者天津人因事辭退恐與敝公司有交易者未盡週知特此佈告

西高公司謹白

雙城縣出賣房間廣告

雙城北大街有坐東向西門市房十餘間內分兩院院內瓦房三十餘間舖墊俱全欲作發行店油房燒鍋等生理實為合格有願買者請至福義德號內問王財東面議即可

原業主啓

山岸 鎮咳散

主治各症 流行風疾。咳嗽。四季風邪。頭痛。鼻塞喉痛。痰嗽。痲疹。喉痛痨症。乾咳喉痛。痛風痛毒。以上諸病用之奏効如神又用於痰疾惡寒往來亦妙矣 勿論大人小孩俱治咳痰之特効藥

阿片腸咔癥毒最新特効藥

四包入金十錢 十四包入金三十錢

奉天十間房大街 山岸十全堂

製造元 天壽丸本舖 支店山海關南門外

扶陽靈藥 和合藥水

凡有陽痿早洩之病者行房時不可不用和合藥用之既久其病自瘉凡無陽痿早洩之病者行房時亦不可不用和合藥用之既屢永免陽痿之病不倫男女均宜服之服藥後安而行之無房事過度之病無上之快樂人人知之矣、然而無上快樂之真味惟用和合藥者始能知之、本藥靈之試驗法 陽痿之人速服二三天必有可驚靈効

主治効能
一治心房不遂陽物萎縮見陰不舉陽物不堅
一房事不能精寒滑子嗣艱難遺精、血海氣衰氣血萎黃、面色青黃、自汗盜汗、
一治精虛不固見色即流頭暈眼花夜不安眠

定價 小一元 大二元

各藥房均有代售

泰昌公司

山田正路丸

發賣元 大連信濃町九十號地 東昌洋行 電話一五二〇番

今之正路丸者乃係日俄交仗當時之征露丸是也倘犯慢急性腸胃病腎肺膀病者服之靈驗如神常服此藥必能預防腸臟午痧紅痢等症無疑也現值易瘟疫之際仰各位常備一劑以免與病

盛京時報

休刊－中日大祭日禮拜日之翌日

本報價目　廣告價目　刊例

發行人　佐藤善雄
編輯人　菊池貞二
印刷人　米田喜平
發行所　奉天大西門外　盛京時報
大阪市北區堂島仲町壹丁目　盛京時報大阪支社

論說

武力解決之困難（丐）

治亂國武力尚矣。而用武之餘。或適以購人民之反感。而益滋其亂。或曠日持久。不能如期而敉平之。皆足以爲時之害。而難收全功。蓋武力者。對於無思想之國民加之易。對於有思想之國民加之難。對於烏合之亂民加之易。對於完成之敵黨加之難。故政治上睚生不平之象。有時必用武力。有時於武力以外。或與以相當之讓步。而使政治之進行。得收速效。此亦政治家應有之手段也。反之。不察國情。不審外勢。而欲純以武力解決。持之愈堅。而崩潰愈烈。遂不免益形棘手。欲統一而轉以分裂。徵之往跡。有足爲師者矣。袁項城以雄才大畧。統一中國。綽有餘裕。而兵權政柄復操於一身。宜可以小康一世。收治安之功。然能平二次革命之亂。而不能破西南獨立之軍。由是觀之。武力之不可恃也如此。又如墨西哥歷任之大總統。誰不欲以武力削平異己。乃此以武力征之。彼以武力應之。勢均力敵。卒成五總統分治之勢。蓋武力雖足以威人。而國中占有一部分勢力之强分子。亦不得不以武力爲對抗之具。此在難於統一之國家。時有之現象也。矧我中國。自辛亥以後。優勢之分子。已養成弄兵之習慣。苟非神武聖哲之偉人。出而蕩之。欲他人之低首下心敬謹服從。在中國今日之現狀。實有不可能之勢。此次湘亂之初。驟然以臨之。或者可以收一時之安。無如人心之不同。各如其面。況政潮中之人物。其心之不同。尤有甚於面之不同者乎。或戰於野。或戰於朝。而明暗之間。遂使時局至於今日。此武力所以不可輕言。而統一亦難收大效也。夫武力者。政治之後盾。手段非目的也。若以手段爲目的。則目的未達。而手段先窮。爲禍益烈。故用武之手段。必適可而止。不使全敝。然後敵黨知懼。我短未形。勝算[illegible]難收。記者前此曾主張於克復長沙後。政府便可積極議和。即此義也。並謂久久不和。亦非北方之利。以時間延滯。難保不有他變。果也。龍濟光道。劉存厚窮。湘中北軍。已無鬥志。（參觀昨日電報）而戰局遂生一大變遷。龍與劉。固政府倚之以制西南者也。今若此。則時局之前途。愈不可知。自遺伊戚。奈之何哉。雖然。武力之不足恃也。愈信而可徵矣。然則如之何而後可。曰南北妥協而已。南北安協之後。互以誠意。建造混合之政府。集權於中央。以應時勢之要求。庶乎可以得或程度之相安。不然。不第爲時勢所不許。亦非國家之所能堪也。昔日本西南之戰。東京政府以全國之[illegible]始討平之。亦可見政[illegible]之革命戰爭。未可輕[illegible]然西鄉[illegible]不過門弟子[illegible]根據地。不過一鹿兒島。今之西南爲如何乎。雖其才能有不及南洲者。而地理及羽翼之關係。則高出南洲所據者百倍矣。此所以尤難也。矧外交與時局。在在掣手。一鼓蕩平。談何容易。辨乎此。則更知和與戰之先後緩急矣。

歐戰影訊

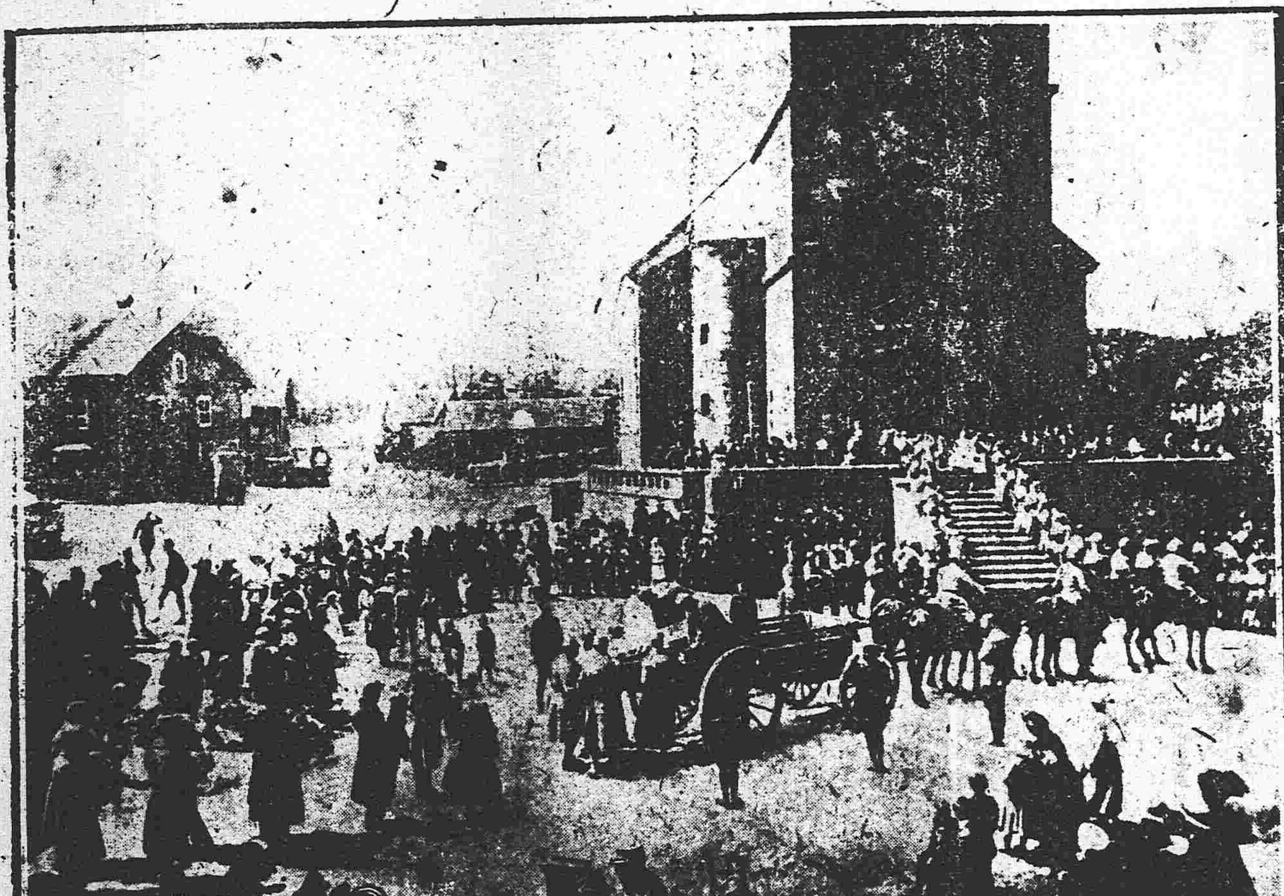

（陣亡法軍飛行家之葬儀）

雜錄

伍博士之西南護法宗旨論

伍廷芳爲政局問題曾致書香港南華早報解釋其事茲譯其大意如下原文畧謂近來內外人對於中國內訌及護法軍之宗旨與其勢力多未盡詳悉今將詳陳一二愿爲列之貴報其文如下凡愛中國者對於過去九月間之事（卽昨年督軍團率兵入京解散國會清帝復辟）必抱多少之憂慮溯自昨年六月國會被非法解散遂有復辟之滑稽自是國中已爲北方武人管治不特成爲官僚政治且爲武人官僚政治矣彼等不肯恢復被解散之國會（該國會係期限未終而其議員依然爲中國人民合法選出之代表惟知急於通過組織新國會此種新法完全無合法之保證不過求得一種卑劣之人直爲一僞國會而已須知現存之國會組織法及國會選舉法之修改自有法律規定此爲國家根本大法非少數武人得任意破壞國會當解散時法律已受被壞之禍矣蓋一般輿論對於舊國會亦有指摘之處謂其祇知防範武人之欲望也而如彼等之組織新國會是直與設一破壞中國之國會無異吾國自九月前已成爲世界上無國會之民主國景象以民主國家而爲北京官僚統治於是各省均爲北京政府滿布私人任命長官不問人民公意與否又將北方軍隊調往南方各督以圖威壓人民許多歷名惡著之長官人民均不信用以長其軍隊無可如何此等軍隊對於人民以戰勝自居以被征服施於國民如卽廣東前者以一人而統率數千無紀律之流民（指龍濟光任督軍時）焚毀搶掠及於全省不足則益以招降積匪給之以武器誘之以賄利者其明證也彼等視法律不能保障其利益官吏不足補救其勢力國內之最高機關如憲法國會總統三者均無益于彼故彼之藐視國會如一小片紙解散兩院之後且提議以己意另集一新參議院並減除總統職權無論何國能忍受政府爲武人所把持乎凡愛國人民能不盡其職責以革除此等玷辱乎中國已自列於遵守公法而反對普魯士武斷主義矣吾人豈容自國之武斷主義耶此卽護法各省反對北京政府之理由而有前數月之兄弟自戰之不祥事發生於國內也且護法軍雖反對武斷主義而未嘗一刻忘其希望和平也其戰爭目的光明正大可無疑矣其要求條件大別爲二（一）恢復被非法解散之國會（二）維持臨時約法至宣布永久憲法時爲止其形式雖分爲二而其要求不過爲一不外遵守現存之法律卽守法主義之一語也苟此要求立刻允從則護法軍卽行罷兵條件既簡單何以亦不獲採納耶當予昨年十一月來粵時嘗致電馮代總統將護法之希望和平告知並請其派代表討論和平隨後與馮代總統王士珍互相通電後王入閣彼等亦常常通電表白尊重和平乃結果則反對開會討論惟知責成南方不再開戰然護法軍停攻主戰者對於此問題並無滿意之答覆護法軍之正當要求何以彼不允准其繼續戰爭之宗旨果何在乎何以不開始磋商恢復和平乎予對於上海英商李立德主張兩方會議和平事極喜其熱心和平予深望李君此舉得以完成有功當今擾亂之日非南北先離時正宜聯合勢力以謀對待國際上之困難並力謀改良欲國公正與榮譽而謀政府之清正國家强盛人民進步如武人有息事寧人之心應歡迎和平會議之表示苟其仍然反對之則全國人民及世界上之輿論應知負繼續內戰之責者當在彼而不在此矣

滑稽短篇　大官經（僕影）

一士謁某大官。大官當衆謂之曰。爾等無資格者。吾焉能用。不如歸去。別謀生計。士曰。不知臺端所謂資格者。爲官職乎。爲學問經驗乎。若論官職。則官有職者。有時罷官免職。若論學問經驗。則有學問有經驗者。委任可得薦任。薦任可得簡任。簡任可得特任。卽無官職。尚可得薦。此來原爲臺端有用人之權耳。權有三說。一權柄。二權衡。三權變。權變有何不可。大官曰。祇能守經。不能達變。士退。以語諸友人。友人頗奇大官之所謂經。[illegible]白首窮經。儒生之事。居移氣。養[illegible]體。而某人曰經。蘇老泉之辨姦論文且爲殆徹千古矣。況經字[illegible]子所報言。何大丈夫亦復報而言此惟其所謂經者不可見。乃戲擬易經官事。以爲彼大官之經。[illegible]鑽狗在洞。利見大人。六三。老爺終日昏昏。夕安若睡。無過。六四。或躍於市。無過。六五。飛狗在天。利見大人。上九。功狗有悔。余竊而釋之。按此卦六爻。誠空心大老官也。不圓則不能通。不圓通則不利於趁。趁者。趁時機也。如帝制時。則參預帝政。復政民國。則復爲民國之官。夫官也者。聖人所以治國平天下之美名也。而水滸傳必曰狗官。爲官爲狗。亦任其自擇而已。明時大內官寺。稱御書貓狗。皆曰老爺。三四兩爻。不曰無咎。而曰無[illegible]。皆承葉之官。多守不求有功。但求無過八字之訓。晴者所謂狗咬骨也。有人[illegible]北洋先生詩云。黃狗隨風飛上天。白狗一去三千年。故狗之最得意者。曰飛狗。如簡任官一飛爲特任官。不勝榮耀之至云爾。

廣告

資本金　四千八百萬圓
拂込金　三千六百萬圓
積立金　貳千參百拾萬圓

横濱正金銀行奉天支店

奉天城內四平街　電話　日客用五三七番　日二二番　中二一番　四七一番

總行　日本橫濱

支店　神戶　東京　長崎　大阪　倫敦　里昂　紐育　孟買
西德尼　布哇　哈爾賓　香港　上海　長春　新嘉坡　安東
北京　大連　旅順　營口　遼陽　天津　鐵嶺　漢口　濟南

感謝良醫

余去春因事赴京性喜治遊距意誤染梅毒腎藥罔效反加劇烈既而毒攻上部致脫落頭痛目眩咽喉破爛復又毒串入骨筋骨疼痛日夜呻吟勢極危險嗣聞友人談及奉天大西關上頭英美藥房主任侯鳳崗先生精通中西醫術於花柳一科尤擅專長遂往就醫未及二星期諸症皆除回思最危險之惡疾一旦治愈可稱良醫矣敬登報端以鳴謝悃云爾

奉天小東關棠行徐致中謹啓

誌謝聯保福安兩公司賠欵快捷

四月四日永安後街永盛源失愼燃及小號幸在聯保福安兩公司投保貨物房屋共值本銀三千兩事後當經本埠經理人恒義慶永興號會同公正人驗明未燒貨物房屋外計損失一千零八拾兩卽去函報告公司立卽照賠足見公司信用昭著特此登報傳揚並藉以介紹同胞諸君投保可靠公司遇事安枕無憂焉

安東永安後街永順盛號謹啓

聲明契紙被騙

竊因黃錫庚有黃福有須名坐落瀋陽南三家子銀米地二十畝之兵管一紙於民五年七月押借殷嘉會名下小洋七十六元迨屆限行債務之期黃錫庚備齊本利向殷嘉會取贖而該契竟被殷嘉會之義子鄭蘭亭拐逃不知去向因此狀訴遼陽地審廳當經調處了結但此契係屬拐騙不知流落何處致滋後患緣登報端望中外各界人士如有知此契之下落或有因債務所得此契者務請通知業主黃錫庚或將契繳還必有重謝自登報之日以一月爲限如逾期無論發生何項事實槪不與業主相涉該契作廢除在法廳立案外特此登報俾衆週知

遼陽城北安三家子業主黃錫庚
遼陽城裡北街債權者殷嘉會同啓

代理萬國儲蓄會開幕

萬國儲蓄會係南組織中外而成總會設于上海分會立于天津僅行于內地各省向東省無代理之處敝行有鑒于此今特代理該會一切事宜爲東省人民謀幸福查該會信用之昭著辦法之完善久爲中外各界所稱許認會者所得利益之至厚又爲他種儲蓄保險等會社所不及每月開標一次認會者自交第一次會金起滿期止中間永享得標之權利每月均有得標之希望且滿期將所付原本照數發還每次得標洋臨時付現外還本時尚有餘息分潤其利益之大直覺遍天下莫與比倫今當代理伊始恐各界未能週知用特宣布望有志入會諸君駕臨敝行面商一切在外埠者可以函商且敝行備有詳細章程多種函索卽給

二月十五日開彩茲將得大彩者姓名列左

廣東李榮德堂天津英美煙公司毛菊蘭君得二千元　揚州太平橋趙有卿君得二千元　上海申南崇海轉運公司金堯君天津支山合得一千元　夏小姐得三百元　白小姐得三百元　梅藝齡君得二百元　陳德記王聘三合得二百元　潘肇忠南洋中學與積穀合得百六十元　法興印書館慧安小姐伊理生小姐姚廣堂君合得百六十元　天津陳君得七百十八元　昌洋行邱景記得二百元　瑞和洋行羅愛蓮君得百六十元　奉天齊穎如君法務本君王緒卿君吳鶴君姚廣生君各得一彩

奉天　小北關利記洋行謹啓

召集正式國會廣告

去年國會被非法之解散吾人依據約法則此種非法命令當然不生效力正廷景濂等間關來粵謀開正式會議歷時數月事始就緒現從粵省應解中央鹽欵項下撥支每月十萬元爲國會經費其餘不足之數已得護法各省電允籌墊當無缺乏之虞三月十八日由兩院在粵議員議決依約法第二十條自行集會定五月三十一號以前齊集廣州六月十二日舉行正式開會查去年六月十二日國會被非法蹂躪故以是日爲繼續第二屆開會之期務望兩院議員諸君早日蒞粵俾得屆時開會解決一切如開會後一月不到者應照院法第七條卽予解職特此通告

參議院副議長王正廷
衆議院議長吳景濂謹佈

中國局勢

●段總理赴漢（十九日發 北京專電）

▲令前敵暫維戰局為目的

段總理決定擬十九日晨命駕出京前赴漢口聞其目的欲與前敵各司令暗商權疏通意思暫維戰局以待南方提出和議

●段氏南行不果（十九日發 北京專電）

段總理原擬本日（十九日）離京南下無奈閣員多不贊成段氏乃將此行暫從緩議俟得閣員諒解然後出發

●曹王各自為謀（十九日發 漢口專電）

張敬堯因立戰功獲得湖南督軍至曹錕則政府擬予以兩湖巡閱使之職惟曹非兼督軍不願就巡閱使頗有督鄂之意是以王占元兀臬不安於十一日呈請辭職蓋藉以探政府意旨之所在

●馮玉祥離武穴之情狀（十九日發 漢口專電）

馮玉祥十二日率兵二千離武穴十四日抵武昌擬俟所部一萬七百馬六百匹一併運到後向沙市進發聞馮在武穴臨去時將所部兵士欠欵悉數償清並對於人民佈告感謝而去武穴商會向馮請求將其部下之一部分仍駐武穴以資鎮攝

●川境已無北軍片影（十八日發 漢口專電）

據成都來電石靑陽統率所部向廣元進軍攻擊劉存厚稍遭頓挫嗣復大舉進攻遂完全占領廣元劉存厚及張瀾現均逃往漢中故四川境內屬於北派之軍隊現已掃除淸淨全歸南軍掌握

●童保暄率浙軍援閩（十九日發 上海專電）

援閩浙軍由總司令童保暄率同於昨日（十七日）向寧波進發至續撥部隊訂於二十一日開拔赴援

●曹王勸告和平（十九日發 漢口專電）

曹錕王占元向中央電申不贊成討伐四川廣東之意並勸告政府謀和平解決而曹錕又偵悉中央擬免去其直督之職調補兩湖巡閱使因之憤恨擬請辭兩湖宣撫使之職

●劉存厚在廣元之謀劃（十九日發 漢口專電）

劉存厚將將軍公署移至廣元與張瀾胥謀擬阻止援陝軍驅逐熊克武於成都之外現正糾合舊部熊克武劉存厚鍾體道等之所部一時曾相率觀望蓋自長岳失守以來士氣渙散援岳之舉恐成畫餅

●擬設西南聯合政府（十九日發 上海專電）

在廣州之首要政治家鑒于時局之趨勢均以為宜改組軍政府設立西南各省聯合政府

●龍軍危急更甚（十九日發 上海專電）

香港來電陳炯明十四日佔領廉江縣龍軍形勢益趨不利

●馮耿光擬辭銀行總裁（十八日發 北京專電）

中國銀行總裁馮耿光因辦理七年公債弊竇叢生頗受[illegible]之[illegible]

[illegible]請辭職以免日後若出意外失策

●李閩督告急電又至（十八日發 北京專電）

閩督李厚基來加急密電分致府[illegible]李烈鈞陳炯明分攻汀江武平上杭雲霄平和永定漳浦等處事已急迫急電催浙省援閩軍兼程來閩以解危困

●人力車與電車衝突（十八日發 上海專電）

英租界人力車因受電車排擠補房淘汰十七日晨八時聚衆二三千人在卡德路打毀電車六七輛經武裝巡捕彈壓擊斃車夫兩人始稍散

●曹錕請示和戰方針（十八日發 北京專電）

據聞十六日夜十一點五十分曹錕來正密碼電共五百六十七字歷述漢口武昌長沙岳州四處商會均派代表在漢連開會議請求停戰議和以紓民困由曹代達府院請示和戰方針並要求速為答復以便復轉商民

●曹錕請滙軍費百萬（十八日發 北京專電）

▲中央如何對付

曹錕諫日致電參陸辦公處略謂軍餉無着軍心不無搖動特懇速將前次電請軍費一百萬元尅日電滙否則恐難維持現狀仍懇准免現職以讓賢能等語

●周自齊加入選舉運動（十八日發 北京專電）

▲不知某元老有總統福命否

周自齊十七日偕王揖唐曾毓雋赴津仍係為某元老運動選舉據知其事者云周王此行實自信有十分把握

●陸軍驗收大批軍火（十八日發 北京專電）

十七日上午從秦皇島運來之軍火共計鐵悶車八十三輛即由陸軍部派員驗收運儲軍械

●段總長留任之一說（十八日發 北京專電）

陸軍段總長辭職之意全因對於某某等個人之感情並非因主義政策乃有懷抱茲因中央與前敵司令既已一致內閣之方針正在進行則段氏長陸軍堪稱適當人材故經段總理極力慰留段總長或仍留任

歐洲戰局

●西戰場兩軍形勢（十九日發 倫敦來電）

最近德軍派新銳部隊在梅杜蘭起至威希諾都（伊普爾之東南）間開始攻擊自伊普爾東南至伯怒爾西北之高地漸次歸德軍佔領是係外電所傳倘該高地一帶果悉歸德軍掌握則伊普爾迤北之英軍將被遮斷退路惟據巴黎來電英軍得法軍來援轉而改採攻勢然聯軍危急之情仍然可慮

●德國對羅之嚴酷（十八日發 巴黎來電）

德國對於羅馬尼亞將租借油田九十九年之權與若干年間軍事的佔領一併保留

●德軍損害之約計（十八日發 倫敦來電）

據軍事專門家觀測德軍損害約計四十萬人

●奧內閣動搖（[illegible]來電）

奧國首相呈請辭職財相普利安出繼[illegible]之後為外相

●英公報之德軍消息（[illegible]來電）

英國公報敵軍（德軍）在梅杜蘭尼亞獲得駐足[illegible]繼續戰鬥

俄國內亂

●海容艦駛抵崴埠（十八日發 海參威來電）

中國巡洋艦海容號昨晨（十七日）駛抵海參威

日本近情

●過激派遣使宣傳主義（十九日發 東京專電）

俄國過激派擬遣東亞各地宣傳主義現在衔此項使命而來日本者計有三十餘人想中國亦已有此種黨人蹤迹

●電氣博覽會讌記者團（十九日發 東京專電）

十八日晚五時半電氣博覽會邀請北京赴日記者團在上野精養軒特開歡迎會該博覽會總裁末松子爵首先述歡迎詞箕浦勝人氏代表陪賓演說汪團長（該記者團）副團長亦交起演說末松子爵之演說先敘自己係記者出身與報界之關係次謂二十世紀為電氣與報章之世界力說電力與筆力之偉大末則援用經書主張中日親善之急務

●日報對記者之歡迎詞（十九日發 東京專電）

中國記者團入京昨日（十八日）東京日日、東京朝日及其餘京中各報均登歡迎詞大致謂曩者上海記者團來游貢獻於邦交上洵匪淺鮮是以日本國民對於記者團此行莫不誠意歡迎就中朝日新聞謂中國本是文章之國胡為今遭武力摧殘當筆政之任者亟宜蹶起圖之

●范源廉到京（十八日發 東京專電）

范源廉今晨（十九日）入京

●日后臨幸近衛團閱操（十八日發 東京專電）

日皇后今晨（十八日）臨幸近衛師團瀏覽槍劍術中隊教練以及被服炊爨情形

●古川代議士失格（十九日發 東京專電）

代議士古川清因違反選舉法現經審決喪失議員資格

命令專電

▲大總統令（四月十七日）

▲任命張榮楣為湖南政務廳廳長此令 ▲任命王丙坤為湖南湘江道道尹此令

公電

●唐繼堯派兵出發通電

（銜略）天厭我國戰事復見現在川局甫平而陝鄂之禍又發前途各軍迭電告急勢難漠視已分別出師赴援其出鄂之師已委黃復為第一總司令葉荃為第二路總司令王文華為第三路總司令顧品珍為第四路總司令其出陝之師已委石青陽為第一路總司令葉荃經由各路司令整飭所部分別出發特電奉聞請煩查照唐繼堯叩

●吳佩孚報告前敵軍情電

總統總理參陸處鈞鑒奉電敬悉自應遵諭進行昨奉張督軍規定分攻計劃當即[illegible]官兩[illegible]方略本擬即日開始攻擊以期早到[illegible]得該報云敵軍自退駐衡永後連日建築要塞負固抵守並有加增援兵等語查該處山峯奇險路徑曲折較之長岳戰略大相懸殊現已密遣軍探隨同鄉導查視地勢並電請張督軍於攸容潰兵之湘人內選派一隊迅速前來充作先導俾得熟習地形免生阻礙祇俟該隊到時即行督師進攻惟行軍重要懸斷隨時指授機宜俾免貽誤乎謹此電陳伏乞鑒核吳佩孚元印

●山東省議會報告匪亂電

南昌探送檢閱使行轅張檢閱使鈞鑒國步已危內訌不休常此擾攘將同淪滅高明如公詎未見及此次調停中輟再事兵戎亦謂南軍得岳氣燄方張不挫其鋒難就範雖曰武裝解決實欲促進和平事實如斯抑又何言惟自大軍南行魯省遠調地方兵力驟形單薄各縣匪氛因而愈肆邇來新泰被陷東平大掠東臨曹沂一帶尤復日有警告及今不圖燎原可虞揭竿亡秦洗遂[illegible]明往事昭然足為殷鑒我公愛國愛鄉均悲恕然[illegible]屬桑梓責膺保衛豈以東師專事南服今岳州既下長沙收復中央之威令已張民生之凋一可念南北究屬同室何事不可曲容擬表亦有達人當自不為已甚望即趁此時機亟謀停戰迅班鈞師廓靖匪禍國家幸甚東民幸甚迫切陳言伏希亮察魯議會叩

東三省新聞

▲奉天▼

●張督電陳軍事

奉軍陸續南下佈置井然近又將暫編新軍兩混成旅預備分援川粵入關以後即聽中央調遣并于咸日分電府院報告一切茲覓得原電如次（銜略）奉令分援川粵現已簡拔精銳先後開赴關內計暫編一二兩混成旅聽候中央指揮調撥其將領姓名官階一併陳明所有糧械軍儲現已預備惟將來戰事延長并請由中央隨時接濟前此出發抽調之二十七八九師暫編混成旅各軍隊已經電奉軍司令部候中央隨時調遣以收指臂之效（下略）

●援川奉軍之電訊

軍署昨接援川軍總司令張作相來電謂援川軍隊計已出發者由二十八師抽調步兵四營騎兵一營砲兵及機關槍隊各一連據前敵郭仙橋旅長之報告抵宜後已與敵軍接觸數次無分勝負一俟大軍會集擬與吳光新軍隊協力攻擊云（日）

●奉軍未必援粵

近日盛傳張督與徐倪同意決定以武力分援川粵平定南方然後以餘威貫徹其主張取償其慾望觀其軍隊之積極輸送進行不懈似非虛語惟又據可靠消息謂奉天倡言平川攻粵是係欺人之談無論奉省軍隊未具平定川粵之實力即有之亦決不肯憑空賣此力量不過以平粵援川為題目以期攫得軍費及巡閱使之利權伸力腹部為將來活動地步而已豈有他哉

●徐樹錚之行踪

徐樹錚此次之來去據可靠消息謂前敵將領曹錕張敬堯輩以部下軍隊經長沙之役疲憊殊甚而軍隊中之激發天良者以此次之戰何異手足自殘已有多數表示不欲繼續戰爭之意如無勁旅調赴前敵一再交鋒不克支持故擬在鄂開一軍事大會以定和戰方針電請主戰各督軍派代表參列會議以便決定故徐氏來奉與張督磋商妥協後旋即直赴漢口並云以後之和戰須以奉軍之有無實力為標準第不知張督之態度如何耳姑誌所聞以覘厥後（天）

●第五旅招募之困難

奉省此次添編六混成旅兩旅招募時入伍者甚為踴躍是以一二兩旅旋即成立而三四兩旅已有困難之處幸而不分良莠竭力搜羅勉強成立惟五六兩旅之招募頓呈窘迫狀態聞第五旅雖屢次分班招募投充者寥寥無幾張督以前敵軍事旁午勢難或緩特派裴營長再往遼源一帶插標招募而第六旅則毫無頭緒推測原因蓋為東作吃緊而又因謠傳謂此項軍隊一俟大局和平常年偷稱維艱均須解散之所致（日）

奉天萬芝堂藥局

太醫院宋醫考驗立案發給執照專賣各省府廳州縣舖戶均有售此藥

保胎健母丸

專治婦人久患墮胎者一年一次或二次者受孕之後急服此藥萬無墮胎之患保胎元煖子宮調經水滋血脈補虛損扶元氣健脾胃養心腎利胸膈療腹痛等症服之最能神効誠需婦科保胎之良藥也每大匣一元六角小匣八角

參茸補腎丸

此藥以參茸爲君參乃靈草大補元氣鹿乃仙獸貫通白脈培養氣血之群藥和爲丸劑善補男子腎寒精冷陽痿不舉而不久精神短少腦髓空虛腰痛頭暈耳鳴眼花筋骨痠軟虛勞咳嗽以及婦女經水不調下元虛冷赤白帶下久不受孕孕而不固常經半產腰腿疼痛骨蒸勞熱等症服此藥添精神悅顏色壯陽種子延年益壽此藥每匣價洋二圓整每六匣十元

立止咳嗽葯

本堂宋醫祖傳成方專治男女老幼遠年近日諸般咳嗽虛損勞傷等此症藥善能止嗽定喘清痰養血痰中帶血不論年深傷勞咳嗽肺虛痰喘睡臥不安飲食少進內傷外感肺經不清此症管保去根永不再犯服此藥能補和不能清能散病者一兩付即愈此藥輕見功効自發百中每付價洋四角十付價洋三圓五角整五付價洋一圓八角無二價言

神效虎骨藥酒

此酒專治男女中風中寒左癱右瘓半身不遂手足麻木筋骨拘攣口眼歪邪腰腿疼痛步履艱難以及小腸疝氣寒積冷痛等症速飲此酒立見功効每瓶銀元六角大瓶市洋三元中瓶市洋一元五角小瓶市洋六角

開胃止痛丸

此丸專治男女老幼心口胃痛腕痛食水停滯鬱氣脹滿寒積冷痛癥瘕痞塊嘔吐惡心肚腹作寒作痛噎膈翻胃噯氣吞酸不論新久均可服之百試百應每付二丸價洋三角言無二價

宋氏救喉散

主治咽喉諸症瘟疫喉乳鵝白喉痧疹喉疽喉癬纏喉或喉花腫破爛喉痺不下水米不進之急患此散吹之如神並治其小兒諸症甚效每大瓶一元小瓶五角

虎骨熊油膏

此膏專即風寒麻木諸般癰毒腰腿疼痛男子遺精白濁婦女赤白帶下經水不調久瀉久痢肚腹疼痛小腸疝氣手足拘攣骨節疼痛積聚痞塊等症按穴貼之其効如神此膏小張價洋三角大張六角

雙合化痞膏

專貼男女氣積血積寒積食積心痛腹痛胸脹滿噎膈反胃氣臌水臌泄瀉痢疾下墜脫肛小腸疝氣腰腿疼痛手足麻木及婦人癥瘕經脈不調赤白帶下兼治小兒一切積聚肚腹膨脹常貼此膏最能化痞積速効此膏每份兩張消積化痞藥面包價洋四角整買五份按照九扣

琥珀逐淋丸

專治五淋白濁小便刺痛沾染花柳落口便毒毛髮脫魚口鼻腐爛無論男女新久諸淋諸症婦痛症急服此藥善淋解毒消腫止清利疏下元調陽水道立竿見効每包五服價洋五角

代售處長春祥順德裕升慶安東恒順慶吉林源升慶恒升慶遼陽利順德永鉅興營口合順隆新民利順東錦縣福順長鐵嶺永慶東孫家台增益昌各埠購藥來函示悉本堂自備郵資不悮

症特此佈告 本葯房開設奉天大西關中間路南新式樓房門面萬芝堂謹啓

前鴻濟堂宋醫子岐移居大西關中間萬芝堂應 中國電話一四三

五淋白濁一瓶斷根

哈郎淋濁丸

●父親不慎之咎也

●凡淋症者不獨自己受異常痛苦、其毒感染妻妾、以貽禍子孫、實由男子不慎之咎可不戒乎。世人欲根治五淋白濁一切惡症、以享受家庭之樂事、則宜速服哈郎淋濁丸、該藥係德國哈郎博士之秘方環球無二之奇劑、其殺菌力異常猛烈、一入腹中、則因化學作用以殲滅毒菌、効力如神、凡急性淋症之尿濁澁滯、膿汁漏泄者、固無俟論、即雖慢性頑症之久經歲月者、大抵服用大瓶一箇則可全治、更欲其速治者除服用該藥外宜用哈郎洗淋水洗滌尿道、以此兩藥、內外調治、則雖極難之症大約三日已覺輕快、一星期則可全治世之患淋症者、盍速用此良藥、以免其痛苦近日坊間類似藥多、魚目相混、顧客認眞注目哈郎淋濁丸字樣及青牌商標是可特此聲明

藥價 哈郎淋濁丸 大瓶兩元 中瓶一元二角 小瓶大洋六角
哈郎洗淋水 大瓶一元五角 小瓶七角五分

各埠大藥房均有代售就近採買試服爲幸

發售本舖 大阪濱水谷西之町 順和堂大藥房

經理所 奉天四平街大德生藥房 奉天小西關廣濟堂藥房 奉天鐘樓南中西大藥房 長春北門裡興亞大藥房

遺失存摺

敝公司在中國銀行立有華安合群壽險公司抬頭第一百八十九號存摺一扣業經遺失茲已向該行聲明作廢如有拾得作爲無効此布

華安合群保壽股份有限總公司啓

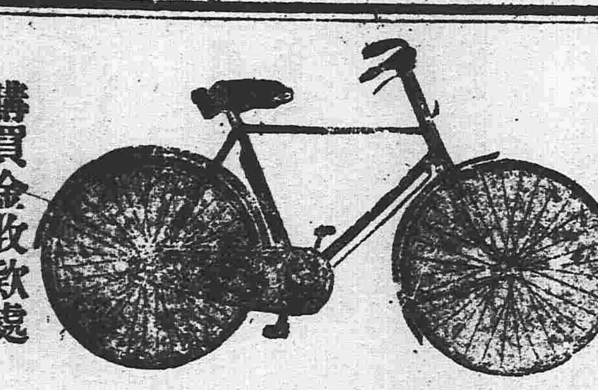

●第五回自轉車購買會開始●

一號散來斯金九十八圓
二號羅牙兒播比金八十八圓
三號A黑美金七十圓
四號普靈斯金六十圓

車價十回分繳每月抽籤得車者欵不續收

●另有二次贈彩大彩品總價值金貳百五十圓
●當籤數十五輛
●入會期限以四月三十日爲止
●規約書願入會者隨時呈閱

購買金收欵處

奉天小西關(日電話五一五番)(中電話三一〇番)

松永兄弟商會

奉天新市街(日本電話三四一番)

啓新鑛業社遷移廣告

報鑛諸君鑒 敝社遷移在小南門裡鎮泰賓館後身照舊測繪鑛圖代辦報鑛一切手續

志仁堂雙層化積膏

本堂於早年發明新法創成特別雙層化積膏一種功効神速與衆不同現已暢銷近遍三省遠達京都北洋各省寄售處共有五百餘家非實効實驗斷不至此此膏專貼男婦氣積血積寒積食積心胃疼痛胸膈脹滿氣逆不舒噎膈反胃氣臌水臌癥瘕痞塊痢疾泄瀉腎寒腰腿筋骨疼痛手足麻木男子疝氣腎囊潮濕婦人經血不調經前經後腰腿疼痛赤白帶下子宮冷寒久不孕育並治小兒乳積疳痞蟲積偏墜等症此膏收効甚速少者五六日多者十餘日不但積消痞散而且健脾衛生誠膏藥中之妙品也此膏每份兩張紅白藥面兩包合洋四角買十份加一份買五十份八扣收欵

各省各城寄售處

天山吉卜錦錦梨岫復鐵縣遼海
津海關林魁縣縣樹巖州嶺宿中龍
隆永興德公益富復德福廣萬永
泰順順增悅興盛元公司益合順聚興
和和恒長成公泉厚盛利長東

營西莊西遼安新長大蓋寧法西
口安河豐陽東民春連平遠庫豐
福盛義福福豐福文信恒瑞德東
裕合德長春泰賜泰成昌興生興
長慶成太興益生堂福德德永順

廣海臨赫五千台鳳哈大海義山
寧 金 甯 孤 城
寧倫江蘇站秦安城濱山州州子
東玉東福富恒德恒天長永貫興
福盛和盛盛興源意豐豐泰增盛
盛源長德通茂增德源源豐湧源

輝公寬本大伊盤清安東洮大興
主 東 通 河 孤
南嶺甸溪湾州山門東平南山京
全三公張中復德義益天正豐德
順合順義和興慶盛增增心泰賑
東公勝紡德湧隆興達大合利永

綠大金黑海懷出長鐵滿新綏新
莊
合連州山龍仁台春嶺原兵中城
增協聚協公興興天永增萬德裕
益茂增成議記件聚合慶益泉燒發來
昌盛長順書行興慶東昌涌號公

懷朝清通[illegible]八昌開鐵遼彰雙遼
石 面
德陽河化順城洮原河源武城源
豐聚順德萬巨廣德義長同山天
[illegible]

強種延年丹

此藥專能強種強種必須以補腎爲先補腎尤必以補元爲主製此丹補元調攝良劑請試用之自知功効主治男子先天秉賦不足後天脾胃虛弱諸百損五勞七傷咳嗽自汗盜汗腰腿酸軟精神疲倦五更腎瀉腎囊潮濕腎寒疝氣便濁遺精成中年房勞過度精髓虧乏陽痿不舉或早泄太過神精耗傷老年酒色嗜好精衰等症服之神效誠爲强種補元之良品也每大盒四兩一元小盒二兩五角

神效鹿胎丸

蓋鹿乃仙獸得百草精華其功在角胎稟牡鹿之精牝鹿之血得完全氣血之形加藥配製專治婦女經血不調或多或少其色紫黑成塊經期腹痛或經前經後腹痛赤白帶下宮寒冷久不孕育或受孕不安素慣半產服之神効每丸價洋二角每盒十丸價洋二元

消毒掃淋丸

專治因風火肉花柳染成五淋毒濁楊梅疳瘡魚口便毒其至毛白髮脫落鼻塌齒落咽喉破爛種種惡症俱有實効大盒八角小盒四角

舒骨[illegible]

專治中風半身不遂口眼歪邪風寒濕痺肩臂腰腿疼痛手足麻木抽搐等症每盒價洋四角

北京農商部商標註冊 巴拿馬賽會農商部發給獎憑奉天巡按使備案佈告專賣

中國電話六百六十七號 本號開設奉天大東門裡路北

志仁堂啓

年一年

製法益進步品質愈純良

ライオン歯磨!

獅子牌牙粉

一歲與一歲

厚世人之信用

其銷路愈益廣大

五洲無所不到

受領化學工業博覽會金牌賞
同時蒙賜宮內省御購用之榮

東京本所區外手町 ライオン歯磨本舗 小林富次郎 (900-6)

歡迎名人字畫影片

珍藏家大鑑本報現擬博採名人字畫以照相製成銅版印入本報藉廣流傳凡藏有名人(無論遠代近世)字畫者如肯公諸同好希即 函示住址約定日期由本報社派員前來撮影於原幅固無損毫末而本報亦藉以增光如荷以該字畫之照片見惠尤爲歡迎毋任佇盼 本報編緝部謹啓

●張督軍嚴密查防亂黨(上接第二版)

▲驅逐商民 張軍長聞亂黨來奉消息後防範甚嚴軍民兩署前後左右之商舖住戶 恐其窩藏黨人致生危險除年久殷實商戶 准其照常營業其餘小本商業並鄰近民戶 飭衛隊營長俞沐潭一律驅逐他處 所遺房屋預備駐紮衛兵云

▲拿獲黨人 藍黨在奉勾串匪人鼓惑軍警以備起事張督軍派員查拿甚爲嚴禁日昨警察第四署二分署警士在平康里查有陳銘心李化南周鎮東王之正四名形跡可疑 報告巡官帶警多人即行拿獲據供爲藍黨所勾引共有百餘名而槍械子彈寄于城南某村聽候起事該巡官當將四人送軍署究辦云

▲嚴查城廂 防範藍黨甚爲嚴密城外各處 爲省城警察管轄所不及令各該管警察每日帶警將城邊住戶詳細調查 若有南方人即行帶所嚴訊是否奸細云

▲通緝金匪 社宗黨首領金鼎臣屢次圖謀不軌終未成事現已潛居大連不再擾亂此次又欲死灰復燃合力 被藍勾引又爲彼輩熟諳之地方 風聞日前來省 欲使鼓惑手段以備再整旗鼓已爲張督軍探悉飭令軍警嚴行查緝 免生危險云(正)

●許馬師長消息打消 當添招新軍時張督擬編制兩師一畀許蘭洲一委馬龍潭嗣以事有變遷改兩師爲六旅馬許二氏之師長遂成畫餅併比聞張氏仍擬將新編六旅改編兩師惟師長人物則擬委二十七師張輔臣張景惠兩旅長升任馬氏許氏之位置竟爾無形消滅矣

●兵站分處之運輸忙 奉靜兵站分處運輸糧草供給入關軍隊已有日矣今聞奉軍業已南下需要甚急兵站處各處收買甚爲忙碌每日午後必有一列車運赴入關十七日午後又裝去劈柴四車馬草五車豆餅一車云

●警務處挑選教練人員 警務處處長擬將各縣警務大加整頓日昨招集各分署警士之在教練所一二兩班畢業者每署考選四名分赴外縣教練其月薪大洋二十元於日昨齊集警廳考驗云(正)

●練軍營改編不果 前者張督軍擬將營口練軍營改編獨立團經張督具呈陸軍部核議奈因款項拮据未能如願故張督於日昨電知許益三營長飭令仍照常訓練改編一節暫行擱置俟庫款稍裕再行提前辦理云(玉)

●通告定期選舉議員 選舉議員前已通令各縣調查日昨張省布通告各屬謂據衆議院議員一百零五條之選舉法例應期前通告各行政長官長告商民一體周知凡有選舉並被選舉之權者准於六月來省選舉其章程列左一投票於六月九日即陰歷五月初一日一開票於六月十日即陰歷五月二日一投票在行政公署選舉事務所一開票亦在行政公署選舉事務所云(正)

●撤換義縣知事 張軍長據調查員報告後擬將各縣知事從事撤換以肅官方故近日來如臨江桓仁新民已經更換昨又將義縣知事李兆霖撤省察看所遺之缺以百八團三營營長之兄張國垣署理云(正)

●榮道尹公畢遄返 遼瀋道尹榮叔章日前晉省與張督磋商修瀋遼河及清理地方稅款之等一事宜現已磋商完竣于今日遄返任所云(天)

●漁業局長晉省 營口漁業局局長彭士彬奉張軍長電令晉省並令將該局盈餘款項概行移省接濟軍費聞該局長於十八日搭乘瀋軍晉省謁見張軍長現寓大西門裡華昌飯店云(玉)

●俱樂部樂不可支 大東門裡某俱樂部之設立不過于四海昇平之際爲軍人休息之所當茲內亂未息外患逼迫該俱樂部竟一變而爲賭場輸贏巨萬再變而爲平康名花薈萃三變而爲煙窟一榻橫陳近竟函致鬱慶索取平康各妓報捐相片羅列該部以便指名招致說者謂商女不知亡國恨隔江猶唱後庭花足爲該俱樂部詠也(大)

●傳聞中之民黨踪跡 張督軍自接探報藍天蔚率敢死隊三百餘名潛入奉境後對於防務着着進行責成憲兵軍警及偵探稽查明緝暗訪卒無踪影然亦不敢或懈茲據傳聞與京柳河兩縣此次蠢起之匪徒槍械整齊頗有紀律適與尋常搶掠之匪徒不同而軍火亦甚充實說者謂係有民黨從中主持云(天)

▲千金寨▼

●巡官練習 埠西古城子巡官石文緒原係行武出身現經警察所長王清中咨送奉天警察教練所肄業以資深造所有職務已暫委該所巡長代理云

▲營 口▼

●重申懲獎知事法 縣公署現奉省長訓令略謂縣知事爲地方親民之官事務極繁責任尤重自應嚴定考成以便遵循前次奉省所訂縣知事功過規則原爲懲戒不職之知事起見業經通行各縣在案近查日久生玩視同具文殊屬不成事體自應重申前令以示儆戒凡記過在三次以上者立即撤懲記功三次以上者酌予提升以重吏治而期衛民仰即遵照云

●教員虐待學生 縣立國民第二小學校教員劉永昌品行卑鄙胸無點墨教授課程學生多不明瞭貽誤青年良匪淺鮮凡各生講解有不明白之處不但不爲指示或掌擊或以笞責致令學生畏之如虎查教育部小學校教令第一條留意兒童心身之發育培養國民道德之基礎宜注重養護訓練乃該教員竟用虐待手段非第妨碍心身之發育且與人道攸關未悉有管理教育責者亦有所聞否噫

●緝私局長更調 營口鹽務緝私局局長謝茂堂對於鹽務富有經驗深爲上峯所器重近因錦縣緝私局長禀請辭職該局事務繁劇金運司特將謝局長調往錦縣所遺營口緝私局長一缺尚未委員接替一俟物色得人即行委任刻聞運動是缺者亦大有人在也

▲蓋 平▼

●巡官互調 警察第一區巡官劉輔忱月之十六日奉到警所訓令調歸沙崗臺二區一駐所巡官該所巡官奉菊臣調歸城內馬一區巡官現該巡官等均互相交代分途視事矣

▲鳳 城▼

●區官更調巡官擢升 城北草河口警察五區區官張盛福被該區居民在縣呈控業經沈知事親往調查茲聞該知事事後回署十分震怒當將該區官帶城收押幷調二區區官張寶珊速至五區接替所遺二區區官一缺則以中區杜品三巡官擢升云

▲安 東▼

●新兵開拔 前有馬龍驤君持鎮守使公文來安招兵已載本報茲查所招之兵共有二百餘名前次已開走一百七八十名日昨又開走五六十名先後均開赴鳳城縣[illegible]成營再行開拔云

▲復 縣▼

●巡官更動 二區一所巡官王富青調充三所巡官龍德發調充一所巡官現已各下委任說者謂巡官久缺一職人[illegible]勤謀調換亦整頓之一法也

▲新 民▼

●德元泰被刦誌聞 邑東街德元泰錢舖月十七號早一時突來步匪五人持械入室搜翻箱櫃搶去赤金頁四兩餘包金首飾三十餘兩十街市帖一萬一千八百吊奉票現洋六百餘元零碎首飾二百餘兩等件一併携之潛逃後即報告警區捕緝該匪等已杳如黃鶴矣未知該警所能破案否

[illegible]張大小良重所得[illegible]不等亦著於[illegible]商之一法云

▲開 原▼

●會議公債募集法 縣知事章蔭三氏四月十七日假商務會邀集紳商各界大開會議其內容係爲開邑担任省公債大洋十五萬元如仿照民國四五年成案辦法隨糧併徵則下糧賦將屆完期未免棼苦擬由紳商各界竭力勸導酌量募集當由城廂商界担任公債半數並由紳農各界担任公債半數准由商務會籌辦勸募商號函鄉間則責成紳警挨戶勸募按照公債票洋多寡發給收據以備頒領正式債票紳商皆已贊成始行散會

●偵查遇害 縣署清鄉偵查員陸維海藉公報私仇會

▲夫人遊新世界(北京)

奉天張督軍之夫人王雅君日昨下午二時偕帶僕從乘汽車至香場新世界遊覽至樓頂芳園眺望多時復至電影場看歐洲人克浪配氏演技畢始循循出場登車而去

▲溝底古瓶出現(北京)

絨線胡同板橋一帶地方現正修築溝渠日前有一工人由地內刨出小磁瓶一個當被附近住戶某甲以銅元十二枚購去刷去泥污卽携至琉璃廠古玩舖估價經古玩商已遞到三十元之價某甲尚不肯輕易售出云

▲北軍之新式拉差(湖北)

▲妙極哉

沙市自吳光新赴宜後北軍竟敢白晝在市搶刦已有數起雖具禀告但至今未聞查辦致賊膽愈大四月七號夜九時有傳某者行至關王廟巷內突遇北兵二人不准前行問其何故云係拉差傳某知事不妙又無力敵卽再三哀求請其放行不允且出示刺刀嚇禁聲張將傳某强拉至與坊某土娼內因起二兵亦卽在土娼住宿及至天明勒令照付夜度資傳某無奈如數代償始得跟蹌逃回

▲知事署之女科員(上海)

▲良人推荐 ▲良友聘請

寓法界得善里王某余友陳某之友人也性豁達大度家庭間不拘拘於禮法昨陳邀余過訪見其案上適有荐書一通友人執而讀之曰某某知事大兄大鑒頃奉大札委覓會計稱思官欵進出名目繁多一切收支迥異尋常此項人才頗非易得計惟細君某某素擧算術革命以來亦曾偕某赴某充當會計前後兩春毫無限越賓主之間相得甚歡嗣以居停北上榮升內任遂於去冬告辭言歸溫習錢穀昨夜牀頭談及尊處之人並問願否應聘彼觀其意似頗首肯弟念足下相需之殷當爲轉請來前無奈細君聲價甚高不肯稍自貶抑恐再遲迫反多不美爲此函告足下先以玉帛來弟當慫恿細君卽以襆被往也專覆並頌陞安弟某某鞠躬讀畢交還王某王某亦不以爲意噫若而人者可謂開通矣

▲北 鎮▼

●砲團打靶 陸軍二十八師砲二十八團操演山陸各砲素稱精嫺現經汲師長諭令該團實彈射擊以資練習昨十八日該團採定城西曹家屯河套實行打靶距離約十里許砲聲隆隆十放九中觀者如堵無不嘖嘖稱道云

▲鐵 嶺▼

●商團長式宴嘉賓 邑新任陸軍百五團團長閻蔭亭因初到鐵嶺經中日各界宴會款迎故該團長於月之十七日在獨一處邀請中日軍警官紳商學各界大開宴會恍籌交錯盡歡而散車水馬龍頗極一時之盛

●出彩賣貨 邑內東門裏同合義爲擴充銷路起見由月之十三日起凡買貨一元者卽給彩票

▲西 豐▼

●王所長奉令勦匪 指同屯王尙志爲匪詎王自捕獲逃脫後果與匪伍殆言必報陸某誣控之仇乃陸日昨偵查回縣中途竟被匪槍斃當經該管警察電告縣署比委警察所長全子琨氏前往勘驗故聞者咸疑被陸某者或卽王尙志云

●王所長奉令勦匪 警察事務所長王俊田氏現奉軍署急電謂蒙江輝南等處起有大股胡匪到處搶掠勢甚猖獗特令前往協勦等因日昨王所長親率馬警百十名協同西安東豐等處軍警前進能否撲滅俟後訪誌

●徐知事黃夜查崗 警察事務所馬隊出發勦匪已將保衛團調城防守徐星朗知事爲愼重防務計日昨黃夜親赴各派出所查驗一切以免疎忽而生不測云

●區官撤職 警察第一區區官吳[illegible]氏因[illegible]已[illegible]發恐有匪人乘[illegible]日夜率警沿街巡查以保治[illegible]之責撤職[illegible]曰不宜

▲西 安▼

●徵集教科學術稿 勸學所日昨通知各校略謂奉省長訓令准教育部咨開查教育之革新在使學校中人咸曉精湛處於學術以喚起研究之方法除廣輸各國名家著述外尤在蒐輯國內教育界經驗之心得以供實行資料所有各校關於學術之稿如鄉里教材之研究與實習之成績及管理訓練等方法不論已印未印均准呈由本部選擇彙刊[illegible]行以[illegible]教職之助相應咨行貴省長轉飭各校遵辦等因到縣立中學及高等教員正在彙集此項稿本以備[illegible]擇云

●令埋浮厝 西安設治未久住戶均係他縣之人强半無相當塋地每遇人口死亡時卽將棺槨浮厝郊外空地每至夏令天氣炎熱臭氣蒸騰易生疫症昨經中區區官趙星垣傳知貧民應將附郭之浮厝一律抬往邑東腰嶺之義地內掩埋以免屍骸暴露而重人道云

▲山城子▼

●審檢兩廳長戾止 海龍地方審判廳廳長何紹漢檢察廳檢察長徐品三氏兩均於日昨(四月十六日)晚五時到鎮令早在商會談話聞徐廳長係往樺樹河子地方相驗何廳長係爲前鎮街士紳禀請遷移法廳於山城鎮之事特來查核云

●道署密查之所聞 東鎮道尹公署第一科科長日昨到鎮寓某小店內其內容甚爲秘密據某方面探詢該科長姓陳名子玉此次來鎮係奉方道尹密派調查海龍知事湯執鈞被地士紳在省禀控各情形是否屬實詳細禀覆以憑核辦云

▲朝陽鎮▼

●局員易人 鎮街屠斗捐局局長李晚九辦理屠捐二年之久頗稱熟手詎日昨不知因何該總局竟委王某來鎮接替將李調往海龍另委他事李遂將局內諸事交代清楚由王視事矣

●區官獲匪 有小金龍之夥匪綽號五更者前由樣子哨被兵擊敗該匪潛逃海境隱匿被鎮街警察二區區官魏春華偵知帶警數人前往拿獲帶區訊問供認不諱已於日昨送交法廳懲辦矣

▲梨 樹▼

●捐款窃去五百元 梨樹中區催款員吳海春昨晚歸家被賊窃去捐款五百餘元及衣飾多件清晨查覺報警捕緝能否獲弋尚不可知

●幸未燎原 日昨十七號狂風大作午前十時北街[illegible]業[illegible]竟不知何故燃着烈焰飛空消防隊聞警趕至立時撲滅[illegible]以爲狂風烈火未致燎原亦云幸矣

●局長旋返 梨樹稅捐徵收局局長姜孟斐日前解款晉省業誌本報茲聞該局長報解公務已畢日昨遄返入局照常視事矣

●演戲預聞 邑北鐵嶺樹臺商業蕭條金融吃緊數年未曾演戲乃客歲春旱祈雨許戲一臺後因青紗障起胡匪出沒恐一演戲患生意外不但商民受害而有地方責者亦應負咎今聞際此地方肅靖時不日卽行開演云

▲遼 源▼

●吳師長執法無私 砲二十九團某營排長李鴻運由遼赴洮行抵好力保屯地方與馮姓大車口角該排長蠻不講理竟將馮某毆傷頃將移時斃命嗣經吳興權師長查悉據情電請督軍將排長按軍法處死以儆效尤昨拾八號奉省覆電卽將該排長李鴻運綁赴刑場槍斃矣

●斃匪三名 陸軍百拾五團李向辰團長前在双山縣界拉拉屯地方拿獲匪首曹雲(綽號訪友)吳廷玉(綽號確成)李振龍等送交旅部當經審訊該匪等供認夥槍不諱遂稟上峯核辦在案昨奉飭令將該盜犯曹雲吳廷玉李振等三名槍斃示衆故於拾七號將該犯等綁赴刑場槍斃矣

▲長 春▼

●孟督眷赢之行蹤 吉省孟督軍之女公子已於日昨到長今本埠軍界又接電話督軍夫人乘吉長晚車到長聞到長後小住數日卽行西上赴津矣

●伊通防軍之往來 駐紮伊通之陸軍第一旅步一團二營馬鳳山營長業帶全營來長向哈埠出發至所遺防務亦屬緊要乃令裴華卿營長統帶全營前往駐札云

▲吉 林▼

●銀號請復發紙幣 吉林永衡官銀錢號前因活動地方金融接濟軍政費用計曾由財廳請准財政部發行大小洋元票四十萬元昨得財政廳確息茲因財政困難軍政需用孔急省款既多支絀國庫亦屬空虛仍電請中央准該官銀號再發行大洋元票三十萬元以資應付云

●義務教育之先聲 吉林縣勸學所所長王伯康氏爲發達縣屬教育起見特擬定在各鄉鎮設立義務教育國民學校仿照省會義務教育模範辦法迫令兒童入學刻正在計畫一切待籌畫妥善卽召集各鄉學董計議實行云

●擬添編馬隊衛兵 吉軍署步兵衛隊添編第三連一節已誌本報茲聞孟督以馬衛兵亦祇兩連不足調用後擬添編第三連刻正在計畫中聞將來第三連編成後除第一連仍駐軍署衛隊營外第二連則由省公署西馬衛隊營本部遷赴[illegible]外二十二[illegible]等新編第三連駐[illegible]以便調遣[illegible]

●旅吉日僑戶口數 駐吉日本領事館內日警察署最近查核三月份調查旅吉日僑戶口計戶數二百十八戶人口五百三十四人(其中男三百十三女二百十一)與二月份比較計戶數增四人口則男增二十九女增七人云

▲哈爾濱▼

●實業補習會辦法 濱江縣署頃接教育廳令以實業補習方法業由教育部議決切實奉行以圖進步茲已奉到補習方法數則由各縣知事會同勸學所暨辦學人員按照辦理並將辦理方法與本處實業狀況列表附說呈候本廳核奪以便報部云

●擬組商界講演團 頃聞哈埠商界某要人鑒於濱江游手之多智德甚屬缺乏現擬組織一智德講演團純以促進道德研究學業練達言論爲宗旨至於國家政治範圍毫不涉及刻正着手籌備俟有端倪卽爲實行云

●國會議員選舉期 哈埠國會議員初選事務所已將調查合選舉資格之名數揭曉茲聞已定於五月一號舉行初選該事務所現正預備選舉事宜頗形忙碌云

代 郵

亡國奴君鑒畫稿敬悉有須面議之處請午前來館接洽爲要此頌台安 本報社編輯部啓

冠蓋往來

▲唐明發氏(奉天內務府坐辦)帶同職員二名十八日晚由奉赴京

▲邱映奎氏(前奉天審判廳長)十八日晚由奉赴營口

▲吉林孟督軍夫人 隨帶衛兵十名十九日晨由吉林來奉赴天津

▲剛仁貞氏(營口地方審判廳長)十八日午後四時由奉回營口

▲和田良橋氏(遼陽日軍軍醫正)十八日晚由遼陽來奉

▲閻煥奎氏(東三省陸軍測量局長)帶同該局地畝調查員一百六十八名十八日晚搭乘南滿火車由奉赴鄭家屯

▲藤井遼陽七師團長 十九日晚由日本來奉赴遼陽

▲牟田龜太郎氏(旅順要塞參謀長)十九日晨由安奉線日本來奉卽晚赴旅順

▲蔡平本氏(二十七師百七團長)隨帶一營長楊二營長共將官四十名兵卒二百六十名十八日由天津回奉

▲鄭殿陞氏混成第四旅長十八日由新民回奉

▲白子成氏軍署參謀官同上

▲劉海峯氏同科員同上

▲宋景齊氏(奉天軍署諮議官) 昨日十八日晨由漢口回奉

[illegible]蒙古解教兵二百八十八名[illegible]將校[illegible]名兵卒十名十九日由長春來奉

神皋雜俎（本欄歡迎投稿）

小說

社會小說 女優（七十七）（儒丐）

雲紅說。據你所說。你二人一定竟說這回事了。這麼大姑娘。跟人家對說對講的。也不害臊。愛如說。這有什麼害臊的。若是害臊。還不敢唱戲呢。戲上什麼話沒有。何況兩個人在背地裡說。也沒人聽見。那怕什麼。雲紅說。你這人臉真大。我可不能像你。怪羞得慌的。愛如聽了。因指着雲紅道。你說什麼。你不像我。恐怕你比我還利害些兒吧。雲紅見說。不覺把臉都漲紫了。說。你別胡說八道的。我並沒跟他怎麼樣。愛如說。得啦。別跟充這假惺惺了。你扎在人家懷裡哭的時候。怎麼不害臊呢。雲紅見他說出這個。知是顧項生對他講的。又氣又惱。然亦無可如何。因向愛如說。這都是他在你跟前無是生非。瞎說出來的。你不要信。愛如說。這也不要緊。瞞什麼呢。我心裡的話。怎麼不瞞你。都跟你說了。你又何必怕我知道呢。雲紅說。我倒不怕你知道。若是嚷々出去。怪不好聽的。愛如說。也不是那種無心的人。這是什麼事。那決不能。我是不能對旁人說的。他能胡亂跟外人說嗎。雲紅說。我就不解。你二人見面。竟研究這個。可有什麼意思呢。愛如說。誰老研究這個。我們竟爲你的事發愁。方纔他來的時候。我差一點跟他打一架呢。雲紅說。爲什麼呀。愛如說。他這幾天不上我這兒來。這不要緊。把你的事彷彿忘了。擱了這些日子。不辦。我怪有氣的。所以跟他鬧了一陣。雲紅說。你倒別儘他了。他已跟我說了。過些日子。平復平復。一定辦的。愛如說。他也跟我這麼說的。還教我告訴你。千萬別離開北京。好預備辦那件事。雲紅說。爲這出京的事。我們鬧了不止一次了。剛纔我們又鬧來着。若不是你打發老張去接我。這時候也完不了。愛如說。以後他們再跟你說出京。你就一死跟他們鬧。不能由着他們上那兒就上那兒。雲紅說。可不是。反正我已然豁出去了。愛如說。這年頭。無論是誰。都是欺軟怕硬。你橫橫的。他們倒須軟和了。（未完）

筆記

▲客窗墨賸（十七）（繭儂）

基督教言天國者。謂天上有一樂國也。世人皆懷疑不敢信其有。余獨會其意而不敢斷其無也。基督教所謂天地者。非蒼蒼者摶摶者之謂也。乃性天心地之謂也。儒家所謂名教中自有樂地。亦猶是也。宋儒命其弟子。尋孔顏樂事。即樂乎此也。故得升天國者。其樂無窮。余不敢斷其無也。基督教宣天國福音。以警世人。使人享受性天中之福樂也。儒家謂父天母地。而子萬民。是平等主義也。耶教謂天主爲父而子萬民。有亦平等主義也。佛教謂大地衆生皆佛性。亦平等主義也。儒耶之講性理同。而教誡不同也。佛耶之講十善十惡畧同。而性理不同也。佛說塵世苦海。愛慾火坑。以慈航而超渡之。是憫世之教也。耶穌以世俗肉身魔鬼爲三仇。欲克而勝之。以躋天國。是救世之教也。佛弟子現身說法者。謂之代佛出世。耶教士司鐸宣道者。謂之恭敬天主。其所以覺人覺世者之熱切則同也。發念欲箸佛耶比較論一篇。以考証之書不多。姑俟異日。日人井上圓了所箸佛教活論四卷。說理透澈。無微不至。（完）

諸文

▲臚舉平定西南之利器種種以備採用（覺非）

西南各省。以粵海爲根據地。中央利用之龍王。率其蝦兵蟹將。規復粵省數月來。未奏膚功。近且受困。若用二十四顆定海神珠。向粵桂滇各軍首領。及護法之海軍司令。一一拋擲。不難底定海疆。較之狙擊程壁光之砲彈。尤爲神妙。[illegible]海既平。龍王即可入據觀音山之督署矣。西南多山。可以據險自守。不易進攻。若用秦始皇之趕山鞭。將山趕盡。俾成平原。[illegible]。毫不費力。且於著皮鞋之北軍。尤便馳驅。即以軍事地理言之。敵既無險可扼。終難負隅自固。西南要人。近日盛倡聯合政府之議。團體如果堅固。勢力必更雄厚。殊於中央不利。若於秘密中。急以陰陽扇煽之。使其攫權利。日形渙散。其就我範圍者。則以利祿縻之。其始終倔強者。則以武力動之。勢力既分。剪除自易。西南軍政府之大元帥。本無實力。徒以名義。號召天下。殊足淆惑聽聞。若以金箍呪。圈其頭。則悟空不敢大吹法螺。以綑仙繩。縶其足。則逸仙不能再揮神腿。勢成坐困。通緝難逃。一旦致之闕下正典刑。即足以靖人心。西南群妖搆亂。反抗中央。用兵半年。迄未征服。若用韋駝之降魔杵擊之。妖氛立時消弭。魔王指日投降。此項降魔杵。各處寺觀之韋駝手中皆有之。宜通飭各縣。星夜專差摘下。剋日解京。以便運往前敵應用。西南各首領。動以護法靖國名義。號召愛國健兒。激動血性男子。其理由頗爲充分。以故附和者日衆。即北洋派穩健分子。亦有被其煽惑者。且其軍隊咸知爲護法而戰。奮勇異常。不似北軍之望風潰走。宜急以迷魂陣對待之。使其臨戰時。心地糊塗。自相殘殺。再施以落魂帕。俾其悍將如李烈鈞林虎韋榮昌輩。夙以胆魄沉雄着稱者。喪失靈魂。盡成尸居餘氣。則西南諸省。不難一舉蕩平。武力政策。可以貫澈到底矣。以上各利器。如蒙採用。定奏膚功。狂夫之言。即希釆擇。

笑林

▲翻洗（困投）

某甲貌醜而性狡。不事先人產業。祖遺殆被蕩盡。惟餘茅屋三椽。尚可居住。岳家小康。妻亦頗有積蓄。甲每思得而甘心。奈妻不善甲。既薄其行。復嫌其醜。未至東食西宿者僅耳。一日甲心計生。入妻室故作愁態。妻問曰愁何爲。甲歎歎者久之徐曰。卿麗人也。以我之奇醜。何可相匹。自慚形穢者久矣。惟恨改容易顏無術者。友有自上海來者。謂彼中有西人所設翻洗舖一處。轉醜爲俊。易黑爲白。蓋外醜內俊。內俊外醜故也。聞言之下。即欲前往。所愁者翻洗費。及川資無着耳。妻欣然曰。需錢幾何。曰。千元之譜。妻曰千元即亦非難。但能翻洗者。妾當倒囊相助。甲曰果爾。則感激無涯矣。妻錢備妥。甲遂成行。栩々自慶。以爲可大寬綽幾日。至滬揮金如土。月餘孔方告罄。乃乞而歸。妻詰何未翻洗。甲曰。抵滬後。即往翻洗。翻洗一次。只需洋五百元。及翻出裡面。較外面尤黑尤醜。余大驚失色。舖人語余曰。君勿驚。若再納三百元。本舖尚可負還原責任。余曰諾。遂得還我本色。餘錢只足川資。及養傷之用。不得已乃乞而歸。不作他鄉之鬼。亦云幸矣。

▲鄉人買糖（花儂）

鄉人某。初進城。當其未來之先也。同村人告以城中風情。夯易多謊。凡買物品。按其索價折半還之。庶不吃虧。否則墮其術中矣。某既到城。試之果然。一日欲買糖。價爲一文錢一枚。某思此便宜事也。乃市一枚。食畢向賣糖人曰。汝找我半文錢。賣糖人諤然不解所謂。乃曰。汝食我糖。復向我索錢。何無理之甚也。某曰汝言一文錢一枚。吾食一枚。不愿多買。不當找我半文錢耶。

文苑（竹儂）

▲春色

東皇冶麗鬪春心。細草濃花配淺深。活翠浮青羅遠岫。嫣紅姹紫簇芳林。皁旛閑外拖長錦。黃鳥枝頭弄好音。待到黃昏看更好。中天月色碧沉沉。

▲春聲

虛窗清籟佐雜談。萬戶千門曉霧含。水雜松鳴濤瑟瑟。風搖竹韻徑三三。啼花魂斷鵑聲苦。爭樹黃鸝鶯語甘。斜掛繡簾晴旭透。一雙巢燕自呢喃。

▲春暮

柳老鶯稀客思淹。連朝況復雨廉纖。殘花戀蝶猶留樹。狂絮因風亂撲簾。香減酴醾人影瘦。綠肥池沼草痕添。蜘蛛也解憐香意。網取飛紅向小簷。

▲春懷

殘紅滿地燕鶯銜。極目天涯恨莫芟。霧鎖江雲空悵望。漫漫長路隔塵凡。冰含別恨流巴峽。與歎相思啓錦函。[illegible]等閑[illegible]可[illegible]。東風何日送歸帆。

雜報

▲奉天▼

●農民預備了愿

城西小新民屯等處二十四村屯農民曾於民國五年因洪水爲患聚集祈禱上天如能使水逐日減退秋收有望愿演戲以答神庥事後收成尚無十分損失經農民湊集欵項一千二百元存儲於公會茲定舊歷四月初五日起演戲三天藉了心愿想屆時必有一番盛況然際此盜匪充斥之秋恐有意外之虞望有保安責者嚴防之（日）

●盤查綦嚴

傳聞南方民黨東來意圖起事是以張督防範綦嚴除責成軍警防守取締外並在大小西邊門外一帶派兵一連在各通衢要道每日夜間凡進城人士均須詳加盤詰是以行人頗爲不便云（日）

●樂極生悲

小南關大什字街路南劉姓洋車廠十七日晚車夫等拉車歸來因囊中有錢殊不安寢大推牌九一室十餘人正在興高彩烈之際被警察聞知開門入室捕得七八人送至警署懲辦云

●高買出醜

十八日午後二鐘巨騙某甲衣服麗都赴四平街某金店欲行竊騙技倆（俗呼高買）令櫃夥取金戒指匣挑選某甲視閱有頃磬言無中意樣式而去是時則已偷得金戒指兩枚置諸懷中櫃夥未之見也某甲出門甫欲登車忽爲掌櫃某所覺察即令追回某甲堅不承認搜之不得後令二櫃夥分持某甲之二手使人再搜之果發見於脇下之密袋中追經驗看確係失物櫃夥將其痛打後欲送之官經某甲哀求該號亦不願與之結仇放之使去

●巡官互調

第四警察一分署巡官張萬年因搶案降等遽萌退志呈請辭職茲聞王警務處長以該巡官充差十餘年老成練達置之閒散殊屬可惜然又不能出爾反爾即行開復遂面慰該巡官務須原諒苦衷俟有機緣自當恢復如以仍在該署充差於面目攸關可與該署二分署巡官陸榮久調換現云云聞已分別札委視事矣（天）

●押追公欵

前某縣稅捐局局長某君因風流倜儻致虧蝕公債三萬餘圓刻經張軍長查明將該員交模範監獄看押追欵云（玉）

●軍需易委

東流勦匪司令部下之軍需官呂益祥因事呈請長假業經照准遺缺昨經張雨亭督軍查有軍需長劉觀廷資格相宜即委充爲軍需官云（玉）

●母死女饞

小東關老虎廟北胡同住戶某孀婦曾與某甲夥度孀婦有女年已花信尚未待字某甲雖不時調戲未得染指捐客歲孀婦逝世某甲擇偶不易該女投親無所只得寄身於某甲近被某甲調戲成姦日爲父女夜則夫婦云（霆）

●緝獲匪徒

奉省連年災歉小民無計謀生因之投身匪類者不可勝數昨十八日下午三鐘某處偵探在西門臉說書場見有形跡可疑者三名該偵探當即扭住其一人方欲動手開槍某偵探即用石頭將頭部打破其餘二人亦不能迯當即帶去未知如何預審云（玉）

●遺失徽章

自省垣戒嚴以來當發給各機關人員之徽章以資辨別茲聞二十八師辦公處書記將一百六十四號之白色銀牌丟失查找無蹤現已詳明汲師長轉請軍署備案重行發給云（玉）

●課員赴營

軍署軍需課課員錢作周奉張督軍指令赴營口調查事件該課員奉令後於日昨搭乘瀋車赴營一俟查竣即可旋返云（玉）

●頓起黑心

西邊門外向拉人力車之王某山東人日前在車站平康里拉一女坐上火車拉至車站門首因見火車欲行遂即跳下愴惶而入該女客遺下大皮包一個內儲小洋數百元王某遂將皮包携回詎行抵公園附近爲某警察查知當將帶署轉送警廳第未知如何裁判耳（玉）

●无妄之災

城東南李二石寨農民馮某日昨赶車來城賣糧回時行經大南關下頭藥王廟地方因瞎買食物將大車停止路旁適有王姓小兒上街打水突然滑倒銅壺墜地當然一聲該車之馬因之警逸致將小兒腳部軋傷該兒之母當與車夫理論後經衆人調說謂小兒受傷不重馮某出洋一元作爲藥費其事遂寢（玉）

●怙惡不悛

小北關獅子廟迤北住有李姓者綽號北霸天私售嗎啡鴉片經警察嚴加取締伊遂移居大北關刑部西裏院依然售賣不料日昨被警察拿獲懲罰而其婦販賣如故一般黑籍中猶人是趨之若鶩焉（玉）

●幼女當爐

城北賈振生開設小店販賣雜貨每當日暮時令其十五六歲幼女應酬主顧因之生意頗盛詩云胡姬年十五春日獨當爐其情景彷彿似之（玉）

▲千金寨▼

●署內失竊

邑縣署月之十四日晚間不知何時被賊混入署內及就寢後覺竊去知事之洋服四件狐裘之皮襖兩身現已派警搜尋尚無踪跡縣署門墻高大尚警森嚴竊賊何來殊令人百思不解矣

▲蓋平▼

●槍斃盜犯

日前拿獲截劫車輛案內之正犯王彥泰高士臣唐吉先羅景芳康紹周等五名屢經嚴訊狡不認供現以事主証明無能僞飾據情呈省奉令於月之十八日早八時將該犯王彥泰由監提出驗明正身槍斃示衆

▲復縣▼

●拐帶被獲

有李玉更者素與潘姓女有染後因人言可畏情熱難電遂與李某共效野鴛鴦双双飛去乃被四區三分所一併拿獲已于本月八日解送法庭核辦矣如何了結未探悉

▲鳳城▼

●服毒遇救

城後居民張某虧欠姜姓錢若干姜見其貧困屢次逼索而張既無方歸償又難抵抗竟於無人時吞服紅礬希圖自盡幸家人查知向周姓家覓藥灌救復蘇不然已早赴酆都城矣

●行竊被逐

月之十三日晚間東街謙益湧棧房貨屋墻垣不知被何賊挖開一孔希圖行竊正在用力鑽營尚未入內之際突被更夫覺查方擬開門拿獲送警究辦詎該匪聞有人出早已潛逃雖經追逐終未捉獲云

▲安東▼

●不戒於火

安邑財神廟街天太恒茶店前因鄰佑失慎起火波及該號後屋將貨物焚化已盡嗣該號夥等幸有同街連號廣大茶莊皆移至廣大暫住該廣大號不意昨晚十時許貨房突又火起經消防隊前往撲滅僅燒茶葉數箱亦云幸矣

▲北鎮▼

●好雨知時

鐵色地處高原每夏元旱茲有春耕之際望雨尤殷乃十五日午前雲密布沛然下雨滴瀝歷六小時始止一時田野需足正好及時播種故一般農民咸欣欣然有喜色焉

▲西豐▼

●竊賊何多

縣街登記所日前被賊竊去衣服多件而中國銀行是晚亦失去金戒指數個刻均報告警察正在嚴查之際能否弋獲殊未可知

▲遼源▼

●自行淹斃

有新民屯人張鳳祥年已古稀行至鬼王廟前泡子沿偶一失足跌入泡內當即淹斃旋經警察報告法廳檢驗實係自行淹斃令先掩埋嗣經善堂張鴻恩等知該死者在理有年每逢設齋伊必前往是以代購棺木掩埋矣

來件

助賑奉屬水災捐欵錄（續）

農務總會委託瀋陽縣北路警區代募如左

郭連鈞 一元　隆子祥 一元
尤金翔 一元　郭景峰 五角
郭永恩 五毛　郭永隆 一元
郭永和 五毛　郭永柱 一元
劉連峯 一元　白玉珍 一元
劉連財 五毛　劉連榮 五毛
周萬財 五毛　畫桂馥 五毛
周萬德 一元　劉連珠 五毛
劉連富 五角　張德金 五角
劉 柏 五角　劉連剛 五角
劉連珍 五毛　蔡守義 一元
劉寶君 五毛　劉慶春 一元
張貴卿 一元　高永發 三毛
劉 仁 三毛　任子卿 五毛
柳向宸 五毛　任 林 五毛
閻星齋 五毛　倪德慶 五毛
王 富 三角　王香閣 一元
王 澤 仝　張子衛 七角
趙雅齋等四人 一圓二角
安介臣 一圓　王猷廷 六角
王祚廷 五角　青堆子公會 六圓
關筱峯 一圓　魯鳳閣 一圓
魯奎太等八人 三圓八角
關文山等六人 一圓八角
梁毓芳 一圓　梁毓椿 一圓
趙錫太 一圓　胡榮寬 仝
胡百魁 仝　白恩太 一圓
白文盛 五角　白恩祥 一元
張文利 一元　高殿常 五毛
張 平 五毛　張 太 四毛
張文閣 五毛　李玉清 四毛
馬庚年 一元　馬延年 一元
張克儉等四人 二元　李金山 八毛
馮榮斌 五毛　屠景山 一元
屠景陽等六人 三元　馬慶山 一元
德增厚等二十九家 五元一毛
高秀峯等三十八人共助 五元五毛
馥泉泳 一元　張永苓 一元
梁聚山 一元　胡子和 一元
胡熙春 二元　呂廣安 一元
李春富 八毛　張 崙 一元
范成功 一元　郭恒印 五毛
袁國太 一元　袁景春 一元
袁景奎 五毛　白玉喜 五毛
白玉春 五毛　賈 斌 五毛
賈永祥 五毛　吳景生 一元
郭連璧 一元　馮紹清 五毛
劉恩生 三毛　張萬全 五角
張玉占 一元　劉靜軒 二元
劉福元 五角　劉福貞 一元
劉沖祥 一元　劉沖雲 五角
林玉生 一元　林 安 五角
秦 發 五角　朱 發 一元
郝盛水等四人 一元六角　張鵬謙等二十四
人共助八元一角五分
朱 金 八角
王成一 一元　楊魯三 一元
平 永等二十二人共助六元
益和源 一元

本報啓事

安圖縣分館經理人陳化南

本報現在安圖縣設立分館委陳化南君爲經理如安邑有訂閱報章及刊登廣告者即祈向分館接洽可也此佈

朝陽熱河新設代派處（啓）

本報現在朝陽縣熱河兩處設立代派處委任周錫三爲經理人如貴縣諸公欲訂閱本報及刊登廣告者請向該地本報代派處接洽可也

盛京時報社啓

民國要聞

●總理將以犒師名義赴鄂

總理南下一節外間雖有此種傳說迄十七日所聞此事乃將成爲事實矣總理近擬出京南下之原因（一）由前敵諸將領意見不能一致問題（一）由前敵軍費每每藉事額外催索問題（一）由前敵軍隊分佈各處倘不集會商議一次必致阻礙橫生因是擬自行南下俾與前敵諸將領聚晤一處會商進行解除諸多隔膜但此次出京聞係用犒師名義其地點則僅至武昌因武昌地方適中集會各將領較易惟其行期則尚未定云又消息云聞段總理十八日卽擬出京以他事未果大約十九二十等日必可赴漢也至所以赴漢之由則與曹宣撫來電請假及近日紛傳之漢口會議大有關係曹使於攻克長沙之後已無意於前進主戰派之意欲力促其擔任戰事故亦請段總理赴漢一行以與曹使面商也

●十七日天津之會議

▲倪皖督軍卽晚返蚌

接天津電話報告倪督軍徐副司令諸要人十七日在津會議直隸曹省長亦參與此項會議會議內容係關前敵軍事問題會議之後倪督等有電拍致曹宣撫并託曹省長另電曹使解陳曹使近對時局意見又云倪督原擬十六日離津嗣因得徐副司令十六晚由奉回津電告乃特又停留一日候徐氏抵津會商諸事比及十七日會散卽於當晚七時乘專車返蚌矣云

●合肥出京之裏面

自長岳克復後曹張兩使均露不欲窮兵之意而合肥方面欲實行貫澈其武力平南之主張極欲各路軍隊乘勝南攻乃張使稱病欲返魯曹使亦稱病請返直內閣計畫雖有徐樹錚倪嗣冲輩助勢吶喊實際上却極爲停頓一般主戰派鑒於曹張之不肯盲從附和也遂慫恿合肥至武漢犒師以老面子勸說曹張進戰聞合肥爲貫澈主張起見亦頗欲親自出馬並聞有於十九日成行之說然合肥左右之穩健份子則以此行有效固屬甚好倘不幸而無效反致弄得不好下台故勸合肥加以愼重於是十七晚復有合肥擬派代表前往之說究竟合肥出京一說能否見諸事實至十七日尚未決定也

●徐又錚赴漢之眞因

此次徐又錚赴漢特開會議一節外間臆說頗頻本社記者就北洋派某政客所探之銷息大概如左

去歲各督軍代表在天津會議所議決諸件至今日之政局均已達到目的然當時所議決諸件祇可目爲第一期之密議至今日已入第二期密議之時徐又錚至漢口將在該處招集出征各首領開北洋派之會議一以疏通各種誤解事項一以堅固北洋派之結束其中最爲第二期密議之重要議案者卽總統改選問題徐又錚一派之策士原擬推段祺瑞爲大總統惟段氏當不至棄總理之實權而就總統之虛名且徐世昌之爲大總統尤爲北洋派衆望所歸卽緩和南方政策而論亦以徐世昌出山爲適當故此案當爲此次會議之主題將來各處均基此項決議從事陰謀以期實行舊派關於此問題之對待策亦暗中盛行飛躍政局前途極爲暗淡毫無光明可想而知古語云能泳者反多溺段派之策士既過於泳惟冀不溺則幸甚耳

●中日交通連絡會議之決定事項

▲日本木下運輸局長談

現下在日本鐵道院連日所開之中日連絡會議業經決定之事項卽中日間運送行李之擴張代收各種欵項之新設及中日美連絡運輸之開始三事是也此三項最當重視若至實行則裨益于中日兩國之經濟上定非淺鮮卽對于一般與際旅客亦與以多大之便宜茲據日本木下運輸局長關于此三項之談話大約如左中日間行李之運送迄現在止僅實行於日本之重要都市與中國之北京暨天津數處而已然其成績極爲良好故此次特加擴張如張家口濟南新民府漢口南京等處亦決計包括在內惟實行之期須待至七月一日次爲代收各種欵項擬自十一月開始凡前記各地方均能辦到將來裨益於中日兩國之僑商定非淺鮮至中日美連絡運輸開始之目的則在使國際旅行更較容易發行一種通行票可以通行美國西海岸之各都市經由日本朝鮮滿洲而達中國之內地是也卽中日美三國遊覽劵亦擬發行美國及加奈陀各鐵道亦不久卽將協定連絡方法然美國內地各都市縱可設法購入通行劵惟尙須多大之手數將來惟有利用北美內地諸同盟輪船公司之代理店卽如加奈陀大平洋輪船大平洋郵船東洋輪船日本郵船大阪商船日清輪船諸公司均已加入此次連絡會議而有支店及代理店在北美各都市若利用此等機關則凡內地之旅客不能直接購入中日美之通行劵者亦可發賣乘車船之更換証以便在西海岸之乘船地更換通行劵云

●參陸會議各路督軍之辦法

政府關於各路軍隊進行已責成參陸辦公處疊次集議聞參陸處十七日上午十時又舉行會議會擬定行軍五種極要辦法（一）閩浙軍隊應取積極主義其入粵宗旨則在輔佐龍濟光（一）平湘軍隊穩則取健主義終點須在恢復原有之秩序（一）吳光新軍隊雖取防守主義現應相機改守爲攻力圖進行（一）張勳臣軍隊雖取鎭攝主義以杜西南不致再有北窺之虞（一）魯贛各軍雖擬積極南下應行至郴州越嶺以圖進援粵省但至南雄韶州以後仍須再觀廣東之現狀云云又會議決定派奉軍梁程赴粵進援龍濟光李耀漢爲第一要件奉軍進援宜昌爲第二要件奉軍進援陝西爲第三要件十二時議畢後卽由辦公處分電龍濟光李耀漢吳光新陳樹藩各長官遵照並議定杜錫珪常駐湖北已去電徵求贊總司令之同意又會議決定會攻重慶計畫其內容則分三路前進吳光新任一路奉軍任一路一面令第二艦隊司令杜錫珪率得力艦隊溯江西上云

●政府南伐之蹉跎

政府某要人云段總理初料克復長沙不出一星期卽可奪回衡山衡山奪回卽可一鼓作氣席捲零陵惟長沙克復業已越月而湘中戰事並無進步北軍幹部曹錕張敬堯張懷芝剋有倦戰之意或請假或請回任一方廣東龍軍又復失利雖計畫派軍二旅以制粵軍之側面惟因受湘事之影響不能實行由浙赴閩之援軍亦因閩省防務吃緊萬難他調如由閩從海路運兵赴粵奈閩省情形亦甚危急終難應命又川省劉存厚亦有敗走之耗政府雖未接得報告恐非無因雲貴軍之東下雖不易行欲解決川局極爲難事若此荏苒時日衡山之南軍如得勢後張敬堯或蹈傅良佐之覆轍亦未可知數日前段總理曾有親自南下撫慰北軍司令之意左右力勸始允派員代行但果收如何之効果頗屬疑問此際政府雖云安協惟以威信所關須由南方請求和議以示屈服中央而南方人士又不肯示弱於人故段總理亦依然主張主戰到底曾作調人之李純岑春煊今亦絕口不談和議時至今日南北安協之期愈距而愈遠矣

●最近國內事局觀

最近時局中央主戰之決心甚堅外傳曹（錕）張（懷芝）請假爲消極的反對主戰之說似尙非事實眞相聞張本係舊病復發并無何種內幕曹前以第三師駐湘問題畧有不滿今已釋然其請假當亦係眞病非必與時局有關總之曹張均屬軍人惟知服從中央於時局大體絕未有所主張現時政客口頭之和戰問題彼等尙未嘗計議及此也至中央之主戰似無庸諱言本社前曾報告中央之平川規粵計畫卽爲一證并聞合肥於數日前會語人云余非絕對主戰但求統一而已苟桂軍能退出粵省滇黔軍能退出川省則如西南之要求以唐繼堯爲滇黔巡閱使以陸榮廷爲廣西督軍亦無不可云云而其言外之意似全湘非肅清不可現在一二兩路之急攻湘南正以此也

●今井博士論南北之妥協

七日大阪每日新聞載今井嘉幸博士談中國南北之妥協云中國時局今就大勢觀南方一面似頗不利此所以不利之故羣謂北方得日本之援助也有言日本供給之軍械暫時由我天津駐屯軍歸管者是說甚不足信夫南軍之由岳州而長沙由長沙而衡山漸次退走者不可視爲南軍之不敵不過軍畧上之暫時退兵耳故北方更欲進兵而全收武力討伐之效此甚難言蓋兩廣雲貴一帶自第一革命迄今南軍槪據以爲革命之發祥地且山路崎嶇北軍殊未易驟進北方一面縱施其離間暗殺之手段亦未必能如願要知唐繼堯與陸榮廷二人尤爲骨鯁北方派卽附條件以與南方妥協而不恢復舊國會事亦必不能成更詳言之北方如不認已於舊國會第二讀會通過之憲法草案南方一面必依然反抗也試觀唐紹儀自渡日以來依然主張護法宗旨並未少變可以知矣梁士詒於北上前雖屢與南方一面諸領袖會晤而似能少解此意向顧梁之爲人心口未必能合一其調停運動恐仍未易奏效爾然此姑弗論要知南北安協所最困難者尤以安協後之勢力分配問題爲最假令西南各省歸南方一面北方諸省歸段祺瑞長江諸省歸馮國璋三分中國雖得其平然湖南省究何所屬尤爲問題中之問題也是故日本而欲調停南北斷不能以調停馮段兩派卽爲畢事云

●張敬堯督湘後之長沙

去歲譚浩明以聯軍總司令名義來長沙南民懸旗結綵歡迎於軍署紮一綵坊中綴氣吞雲夢四大字當時見者以爲夸大曾幾何時而氣焰全消悄然奔往衡州張敬堯而銜命至矣南民亦準歡迎譚浩明例懸旗結綵惟綵坊中四字易爲望若雲霓氣吞雲夢四字以畫恭維之恍望若雲霓四字則表希望之意商民送往迎來曲承歡洽尙難保全生命財產亦可哀也近日長沙總商會供給軍隊不遺餘力每一旅團至卽恭送牛豚各若干頭麵粉若干包省城各鉅紳朱菊尊汪頌年等又以總司令大駕初至不可不集會歡迎已定本月八日召集歡迎大會屆時當有一番盛況也張敬堯既以督軍兼任省長應於民政亦有所主張乃到省數日尙無若何舉動警察前由周斗山以代理警察廳長名義下令召集乃召集未半又被軍隊解散此間金融前已不堪收拾自潰軍大掠搶後商家損失照算湖南銀行勢成破產當此庫空之時軍隊需索猶復頻頻無已商民將何以支此望張督於軍事之暇更於財政金融打點主意也

省城現頗安靖殆以張督及吳師長坐鎭之故至四鄉則不堪問矣南軍潰退時已盡情搶掠乃漏舟將覆復過狂風近聞離省十餘里卽無安居山谷畎畝亦時聞鎗聲續續不已强姦强搶不少寬有婦女不敢夜宿多避諸叢莽深谷有凍餒數日不敢回家者道無行人間有自省城下鄉者行李衣服盡爲褫奪各種慘狀言之寒心哀哀蒼天不仁至此有守土之責者不識亦有所聞見否

前敵戰事近日寂無所聞惟有自衡山來者云南軍潰退時甚爲狼狽沿途搶掠李仲麟曾殺若干人尙不能禁止據衡山時命湘軍第一第二第四各團駐守餘均南去乃各團收集數日尙未成軍終亦不能守考察南軍情形湘軍既無鬪志桂軍亦有歸心譚浩明程潛等均南往衡州感情尙未融洽似難一致行動西路消息亦無所聞惟喧傳朱澤黃已往常德張學濟田應詔各軍俱爲未有張逃朱卽任師長以周崇岳毛樹駿爲旅長周則范亦受節制布置就緒將再攻寶慶以截南軍左翼此雖未得確耗亦題中應有之義蓋陳復初朱澤黃今在西路尙能收如是效果也

●阪谷男將視察南方

▲來京之理由 ▲顧問正在交涉

阪谷男爵來京視察財政金融狀況以將擬定于月之二十五日出京經漢口向上海方面視察北滿方面因爲事不及已派同行中之松井吉岡兩氏前往調查該男爵此次來京與十餘年前中國之財政大有間接之關係且最近汪大燮梁啓超等曾極力慫恿其擔任財政顧問一席故特來中國實地視察在該男爵之意中國當局果有改革幣制之誠意極願備充諮詢之選若僅有顧問之空名則萬難承乏是蓋希有實行力也目下此點林公使正向中國政府交涉尙未決定外間所謂與莫理遜靑木中將皆係一律者全然不確云

電氣事業取締條例（續）

（大總統敎令第十三號）

第二十七條　電桿上每根須分別記入電報電話電燈號數並商號名稱

第二十八條　架空電綫須照左列各欵辦理但有不得已事故得交通部或主管官署之認可者不在此限

（一）電話綫用十七號以上之銅綫或十六號以上之鐵綫或與有同等以上之强力者（二）電報綫用十二號以上之鐵綫或有同等以上之强力者（三）電燈電力綫用十四號以上之銅綫或與有同等以上之强力者但引入宅內線得減輕之（四）電車線用零號以上之銅線或與有同等以上之强力者前項線號以英國標準線號表爲標準

第二十九條　架空電綫除電報電話電車綫外須包皮綫其程式分別如下

（一）三百伏爾脫以下之低壓綫須以綿辮包覆並塗有耐水隔電物質或有同等以上效力者（二）三百伏爾脫以上之低壓綫須以綿膠包覆並塗有耐水隔電物質或有同等以上効力者（三）六百伏爾脫以上之高壓綫須以厚膠皮及厚綿辮包覆並塗有耐水物質其隔電力浸水廿四點鐘再浸入鹽水中用一百伏爾脫以上電壓充電一分鐘試驗之當攝氏寒暑表十五度時長五百七十六公尺有二百萬歐拇以上或有同等以上效力者

第三十條　前條所規定各欵如有不得已時有下列各欵之防備得交通部認可者在此限（一）有預防墜落之裝設雖斷綫而亦無危險之虞者（二）恐與他電綫相觸而有預防危險之裝設者（三）隔離人家甚遠及偏僻之地或因別有防備確無危險之虞者

第三十一條　電綫中通過電流所生之溫度須不增至攝氏寒暑表（一）十度以外

第三十二條　電綫中須裝設完全自動隔斷器保其不增至溫度四十度以上者爲限

第三十三條　電路中緊要之處須裝設完全開閉器又高壓電綫並電車所用各幹綫之發電廠變壓所亦須裝設特別敏銳自動隔斷器

第三十四條　電路中緊要之處須裝設完全避雷器

第三十五條　强電流架空綫與他弱流架空綫並行接近或交叉時至少須隔離公尺一尺以上但工程上有不得已時得交通部或主管官署之認可得酌量減少之

第三十六條　弱電流架空綫在强電流架空綫之上部交叉時由後設綫者于中間加設保護網以隔斷之

第三十七條　架空綫與地面相距之高溫度爲標準限距公尺五尺以上如橫跨道路限距公尺六尺三寸以上經過房簷建築物等限距公尺六寸以上但得交通部或主管官署檢查確認爲無危險之虞者得酌量減少之

第三十八條　架空高壓線其電杆頭部及橫擔須塗紅色電桿中間另備紅色標誌用白色油漆書明注意危險字樣

第三十九條　高壓電線與低壓電綫不得密藏於一管內

第四十條　各種導電物上所附屬之器具須用耐火耐水之隔電物質

第四十一條　高壓電氣所用之各種機械器具及變壓機等須注意防護使人不得接觸

第四十二條　變壓機裝設在屋外須防水火侵入並高出地面須在公尺四尺以上令人不易接觸

第四十三條　地下綫所用井口須與街道齊平務必防護煤氣與水之侵入

第四十四條　强電氣綫與弱電氣綫不得互相穿入

第四十五條　電燈引入宅內綫不得橫過於架空高壓線之上部但建設堅固或有他項防護者不在此限

第四十六條　電線線穿過門窗墻壁或他項孔穴時中間須貫以耐火耐水之隔電管以保其無漏電之虞

第四十七條　電燈綫穿入天井墻壁部分如與屋內電話電鈴線或水管氣管以及他金屬類接近交叉時須用特別裝設法以防護之

第四十八條　供給電氣于用戶宅內非有特別裝設或經交通部或主管官署之許可不得超過低壓電氣之規定但需要高電壓之工廠不在此限

第四十九條　電氣事業者供給電氣不得使所定電壓及電流生百分之四以上之變動電燈尤應特別注意保持其光力但技術上不得已者不在此限

第五十條　電氣鐵路單綫式其軌綫軌道建設規程須依下列各欵辦理但得交通部許可者不在此限（一）軌綫與地下金屬管須隔離公尺二尺以上（二）軌綫須接續於發電之陰極或隔日轉換陽極（三）軌綫須用完全電氣接續法接續之

第五十一條　電車綫每二里須隔斷爲一區遇有電力阻礙或道路危險時得隔斷電氣但視地方情形得交通部或主管官署之許可得變通之

第五十二條　電車綫使用電壓以低壓爲限但有特別設計得交通部之許可者不在此限

（未完）

滿鐵定期船大連出帆廣告

青島上海行

榊丸（三四〇二噸）每星期五正午開往青島上海（由上海駛回之時逕至大連）

神戶丸（二九三三噸）每星期二正午開往上海（由上海駛回之時暫泊青島）

▲除本事務所外在營口遼陽奉天鐵嶺長春各站均發售聯絡船車票

▲兩船現均有設備無線電信機

▲發售船票時間在埠頭事務所至開駛之日午前十二時四十分止若在代辦所同于午前十一時二十分截止

南滿鐵道株式會社 大連埠頭事務所

日本郵船會社瀛船大連出帆廣告

三河丸 四月廿二日（陰曆三月十二日）門司神戶橫濱行

相模丸 四月廿三日（陰曆三月十三日）大沽牛莊行

高砂丸 五月三日（陰曆三月二十三日）大沽牛莊行

乘船票由本出張所自賣如有坐客請至本所購買

代理店 三井洋行大連支店 電話 四六〇 二一〇

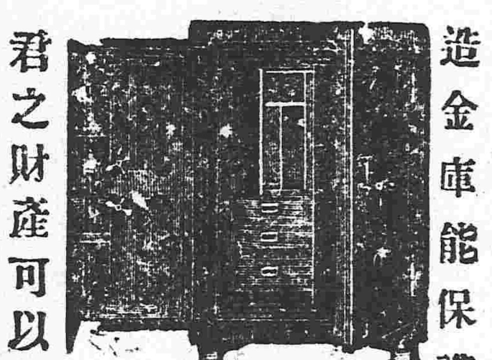

具有東洋第一設備良製造力之東京中川製作所製造金庫能保護諸君之財產可以安眠放心請速購還一個

發售 中外五金雜貨諸機械及工業用材料

認購所 滿洲總經理 奉天城裡 藤田洋行 電話二二四番

發售 各種洋磅、金庫、洋銅、各種機器油

聯保金星保險公司之信用

啓者敝號前在聯保金星兩保險公司保有貨險不幸失愼至將全數貨物燒去當即報該兩公司東三省分行經由該分行轉請上海總公司派員到奉查核明白即將賠欵核實過付敝號領欵之餘無任感激特登報端以鳴謝悃

奉天華利洋燭公司啓

廣告

敝分社今遷移在商埠三馬路十字口西路北如投遞信件或登載廣告訂購本報請就近接洽可也

盛京時報長春分社謹具

中日合辦 正隆銀行

本行除照一般銀行例辦運一切外尙注重各項事宜如左

一所有辦理存欵項以親切叮嚀爲宗旨

一放貸及匯兌事宜務主簡捷以餉顧主

一凡放貸將各公債票爲抵押者息率格外從廉

一凡各種公債票照市價從優交易

一兌換金銀小洋事宜照市價格外公道以廣招徠

總辦 安田善三郎

大連大山通 電話長一八一番

旅順靖江町 同分行 電話長二五番

營口元神街 同分行 電話長一二二番

奉天小西關 同分行 電話 日二五七二番

長春東斜街 同分行 電話長一一〇番

開原大街 同分行 電話長一六〇番

北京大東公司草帽到奉

寓大西關平康里實聚豐內

新華儲蓄票第四次開籤並給獎辦法 廣告

本行代財政部發行之儲蓄票奉令繼續開籤本年仍定於四月二十五日在北京先農壇地方舉行所有三次末中獎之票一律有効其餘一切悉照向章辦理至此次獎金仍奉財政部核定查照上年成案凡中一二三四五等獎者給付北京中交鈔票各半直接向北京新華銀行領取六等以下概付現洋在原發行之地領取其在東三省購買之票即逕赴奉天交通銀行兌取獎金再第三次中獎之票照章截至本年四月二十四日爲止一年期滿逾期即行作廢特此通知

北京 新華銀行儲蓄票總發行所啓

雙城縣出賣房間廣告

雙城北大街有坐東向西門市房十餘間內分兩院院內瓦房三十餘間鋪墊碾磨俱全欲作發行店油房燒鍋等生理實爲合格有願買者請至福義德號內問王財東面議卽可

原業主啓

辭退外櫃之聲明

啓者前充本公司（西高公司）外櫃李榮軒者天津人因事辭退恐與敝公司有交易者未盡週知特此佈告

西高公司謹白

除虫之鍾馗 印樟腦猶存於箱篋乎 雛樣之蟲除以藤澤樟腦爲最 不克或離之伴侶

聖然星命酬應館由京到奉

諸君注意 本館研究星命垂有年矣久於江廣京津官商各界素所深知因時局不靜擇假訪友道過瀋水同人等知數理有方再四挽留命理人之機遇何時榮陞官職逾之已往查之未來而誰無休咎五角單批壹元細批五元問卜者奉送外埠函寄者七日件批談不符筆資不取一地址設大西門裡松鶴軒路北胡同向南大門內）時每日早十鐘至午後五鐘止爲酬問特此佈知

恭頌曲先生之盛德

先生篆占鰲字乙峰治跌打紅傷之妙手也舍弟瀛峰被車將脛骨軋爲齏粉舉家謂其殘廢必矣後請先生調治服藥後僅一晝夜立見神效不至三旬而行動如故且於藥資外分文不取僕感激不盡爰登報端以鳴謝悃

復縣曲瀛雲謹啓

製品 賣出

粉糖（車糖） 雪月華寶盛印印印印印

砂糖（双目）方糖 雪双 月双 華双 寶刀印角糖

奉天 南滿洲製糖株式會社

平時 國利民福 戰時 足以抵制

特約販賣店 安部幸兵衛商店 三井物產株式會社 合名會社鈴木商店

胃維健全

隨而體力強健頭腦明晰能足當縱橫活動之日克勝平素艱難因苦矣而願胃之健全者須服用日本陸海軍之五大軍醫合議所製劑之胃活世人皆推稱此藥爲健胃劑中之大王從此可知効驗卓著矣

定價 胃活壹圓、六拾五錢、四十五錢、廿錢 胃活錠壹圓、五拾錢、廿錢 各藥店均有代售

本舖 東京日本橋本銀町山田安民藥房 大阪南久寶寺町二山田安民藥房

珍奇朝顏花種子無料配送

本花園朝顏花園滿養珍奇各種花今希望將此花子分散各地栽種均得佳賞觀特限一萬人欲知此花新奇來郵票十三錢（以作郵費包裝費）即將花子樣章寄上

信州下高井郡延德村 大隈朝顏園

可驚哉學理之進步

僅僅二十分時而染得如漆且能整直毛髮無害毛質又無退色之憂實完全之染白赤髮之神劑也

染白髮靈液 那伊斯

用法至極簡便是以勿論毛髮與眉毛鬚髯一概能染

價小瓶價四十錢大瓶五十錢男子用卅錢

東京日本橋箔屋町丹平商會本店 大阪心齋橋二丁目丹平商會支店 全國小間物店及藥店出售

子宮病者之「命之母」

不育麟兒之婦人與

卽謂子宮病者何病乎

有不知不覺即病之者

所謂「命之母」者何藥乎

有若多治癒姙娠之實例

[illegible]

主治効能 腰腿發冷 縮痛 頭痛 小腹緊 月經不順 眩暈 白帶下 子宮內膜炎 產前產後

定價 試用分十錢 日分廿五錢 週分八十錢 週五分一圓五十錢 加減「命之母」三十二錢 價約二成照定

●向本舖直接以函購藥時詳記病之容態則由本舖配與適應之加減「命之母」

婦人病家庭自療法

如前之婦人病實最可怖或被誤及終身或爲奪去生命故於上列之病兆有一發現不得不速行治療其最可靠最足安心之家庭療法以婦人科專門醫學大家爲婦人病者所書之婦人病者之心得卽婦人病者須一知一書爲完備讀之而實行之可也是書內容有姙娠及不姙娠症之原理婦人病一切之經過原因治療之方法述之最詳儘人讀之可解在自宅能以治療用是書者向東京市京橋區新榮町四丁目[illegible]省三（電話京橋二二〇一番）以明信片或電話索取卽行贈送不取書資

迄今由經驗而得之

最有効能之

子宮病經血病之聖藥 効能於事實上表現全治謝函日益增多

所謂婦人病者俗稱曰月經病又曰子宮病大凡婦人科之最足困人惱人者無過於此症之頑惡者也且此症之特質於初期中多不及意而過之迨至徵候顯明欲療治時則其病症之進最多已至於不易挽回之程度矣如究其致病之源稀稀現由固難枚舉茲爲供諸君之參考先將其一般之症狀列而出之罹此病者必先覺耳鳴然後腰腿發冷小腹痛如緊縮或如內刺身体戰慄呼吸短促神悶氣鬱食慾不進便秘失眠頭痛眩暈長寒虛熱肩凝及其他全身氣力衰弱心存厭世姿質變形容枯槁之匪特見厭於良人且漸月經不順赤白帶下終遂有之底於婦人最恥辱之不克姙娠一無子逢此婦人不符婦人之資格固不待言者矣習謗有之無子之女其速去世之婦人生不幸者固不乏其人矣

然則婦人病爲不治之症乎

如前文所述婦人病誠爲難治之惡症方今苦於此者雖多方購求良藥尋探治法無得其當者良爲憾事也卽稱爲現代最見進步之洋藥對於此症亦不克萬能奏効茲自依多年苦心之研究及絕大之努力遂而發見之「命之母」者出則實已教濟若多之婦人病者其奏之効不特全治其病更已使之得子矣是齊也如藥中之奇品又非奇蹟人誠議具有根本治病之藥力故耳斯藥也彼有名之下山藥學博士極力讚其他之博士學士亦均有證明蓋「命之母」者婦人藥中有超出常理而有理想之神妙以故此藥爲婦人之護身藥其神祕驗行全國如是乎素稱難治之婦人界病之子宮病亦知其非必爲不治之症「命之母」之銷路隨其信用亦卽推行於全國處之藥店矣